

**PEMBAHARUAN PROSPEKTUS  
REKSA DANA SYARIAH TERPROTEKSI  
MANULIFE SYARIAH PROTEKSI MISBAH I**

Tanggal Efektif	:	17 Juni 2019
Masa Penawaran	:	24 Juni 2019 – 10 Juli 2019
Tanggal Pembagian Hasil Investasi	:	Pada Hari Bursa terakhir dalam bulan dimana terdapat tanggal jatuh tempo kupon/bagi hasil dari Efek Syariah Berpendapatan Tetap yang menjadi basis nilai proteksi atas Pokok Investasi dalam portofolio investasi REKSA DANA SYARIAH TERPROTEKSI MANULIFE SYARIAH PROTEKSI MISBAH I, yang secara rinci akan dicantumkan dalam dokumen Keterbukaan Produk.
Jangka Waktu Investasi	:	Maksimum 15 (lima belas) tahun sejak Tanggal Emisi
Tanggal Pembayaran Pelunasan	:	Maksimum T+7 Hari Bursa setelah Tanggal Pelunasan Parsial dan Tanggal Pelunasan Akhir atau tanggal dilakukannya Pelunasan Lebih Awal

OJK TIDAK MEMBERIKAN PERNYATAAN MENYETUJUI ATAU TIDAK MENYETUJUI EFEK INI, TIDAK JUGA MENYATAKAN KEBENARAN ATAU KECUKUPAN ISI PROSPEKTUS INI. SETIAP PERNYATAAN YANG BERTENTANGAN DENGAN HAL-HAL TERSEBUT ADALAH PERBUATAN MELANGGAR HUKUM.

REKSA DANA SYARIAH TERPROTEKSI MANULIFE SYARIAH PROTEKSI MISBAH I (untuk selanjutnya disebut “MANULIFE SYARIAH PROTEKSI MISBAH I”) adalah Reksa Dana Syariah Terproteksi berbentuk Kontrak Investasi Kolektif berdasarkan Undang-Undang No. 8 tahun 1995 tentang Pasar Modal beserta peraturan pelaksanaannya.

MANULIFE SYARIAH PROTEKSI MISBAH I bertujuan untuk memberikan proteksi sebesar 100% (seratus persen) terhadap Pokok Investasi atas Unit Penyertaan yang akan dicapai secara keseluruhan pada Tanggal Pelunasan Akhir dengan melakukan investasi sesuai dengan Kebijakan Investasi.

*(Pengertian atas Pokok Investasi, Tanggal Pelunasan Parsial dan Tanggal Pelunasan Akhir lihat Bab I mengenai Istilah dan Definisi).*

MANULIFE SYARIAH PROTEKSI MISBAH I akan berinvestasi sampai dengan Tanggal Pelunasan Akhir dengan komposisi portofolio investasi minimum 60% (enam puluh persen) dan maksimum 100% (seratus persen) dari Nilai Aktiva Bersih pada Efek Syariah Berpendapatan Tetap yang diterbitkan dan/atau dijamin oleh Pemerintah Republik Indonesia dan/atau Efek Syariah Berpendapatan Tetap yang diterbitkan oleh korporasi dan/atau Efek Syariah Berpendapatan Tetap yang diterbitkan oleh lembaga internasional dimana Pemerintah Republik Indonesia menjadi salah satu anggotanya dan/atau Efek Beragun Aset Syariah dan/atau Efek Syariah Berpendapatan Tetap lainnya yang ditetapkan oleh OJK di kemudian hari, yang telah diperingkat oleh Perusahaan Pemeringkat Efek yang telah terdaftar di OJK dan masuk dalam kategori layak investasi (*investment grade*), yang diperdagangkan di Indonesia; dan minimum 0% (nol persen) dan maksimum 40% (empat puluh persen) dari Nilai Aktiva Bersih pada Efek Syariah Berpendapatan Tetap yang diperdagangkan di Indonesia dan/atau instrumen pasar uang Syariah dalam negeri yang memiliki jatuh tempo tidak lebih dari 1 (satu) tahun dan/atau deposito Syariah; sesuai dengan peraturan perundang-undangan yang berlaku di Indonesia.

## **PENAWARAN UMUM**

PT Manulife Aset Manajemen Indonesia selaku Manajer Investasi melakukan Penawaran Umum atas Unit Penyertaan MANULIFE SYARIAH PROTEKSI MISBAH I dengan jumlah sekurang-kurangnya 10.000.000 (sepuluh juta) Unit Penyertaan sampai dengan jumlah sebanyak-banyaknya 2.000.000.000 (dua miliar) Unit Penyertaan pada Masa Penawaran. Unit Penyertaan tidak akan ditawarkan setelah berakhirnya Masa Penawaran.

Setiap Unit Penyertaan MANULIFE SYARIAH PROTEKSI MISBAH I ditawarkan dengan harga sama dengan Nilai Aktiva Bersih awal per Unit Penyertaan yaitu sebesar Rp 1.000,- (seribu Rupiah) selama Masa Penawaran.

Calon Pemegang Unit Penyertaan tidak dapat membatalkan permohonan pembelian Unit Penyertaan MANULIFE SYARIAH PROTEKSI MISBAH I.

Sebelum berakhirnya Masa Penawaran, Manajer Investasi dapat memperpendek Masa Penawaran berdasarkan pada kondisi pasar dan akumulasi jumlah pembelian dengan memperhatikan ketentuan perundang-undangan yang berlaku, kebijakan dan atau persetujuan OJK. Keterangan lebih lanjut mengenai Masa Penawaran dapat dilihat pada Bab II Prospektus.

Manajer Investasi untuk kepentingan Pemegang Unit Penyertaan wajib melakukan Pelunasan Parsial atas sebagian Unit Penyertaan yang telah diterbitkan pada Tanggal Pelunasan Parsial dan Pelunasan Akhir atas seluruh Unit Penyertaan yang masih dimiliki Pemegang Unit Penyertaan pada Tanggal Pelunasan Akhir.

Pada masing-masing Tanggal Pelunasan Parsial dan Tanggal Pelunasan Akhir, pelunasan akan dilakukan dalam waktu yang bersamaan (serentak) kepada seluruh Pemegang Unit Penyertaan dan dengan harga per Unit Penyertaan yang sama besarnya bagi semua Pemegang Unit Penyertaan berdasarkan Nilai Aktiva Bersih MANULIFE SYARIAH PROTEKSI MISBAH I pada Tanggal Pelunasan Parsial dan Tanggal Pelunasan Akhir.

Manajer Investasi akan melakukan pembayaran pelunasan kepada seluruh Pemegang Unit Penyertaan secara serentak sesegera mungkin, paling lambat 7 (tujuh) Hari Bursa sejak Tanggal Pelunasan Parsial dan Tanggal Pelunasan Akhir atau tanggal dilakukannya Pelunasan Lebih Awal.

Pemegang Unit Penyertaan tidak dapat melakukan penjualan kembali Unit Penyertaan (*redemption*) MANULIFE SYARIAH PROTEKSI MISBAH I yang dimilikinya sampai dengan Tanggal Pelunasan Akhir.

Para Pemegang Unit Penyertaan MANULIFE SYARIAH PROTEKSI MISBAH I tidak dikenakan biaya pembelian Unit Penyertaan (*subscription fee*) dan biaya pelunasan Unit Penyertaan pada Tanggal Pelunasan Parsial dan Tanggal Pelunasan Akhir atau pada tanggal dilakukannya Pelunasan Lebih Awal. Uraian lengkap mengenai biaya dapat dilihat pada Bab IX Prospektus tentang Alokasi Biaya dan Imbalan Jasa.

### **MANAJER INVESTASI**

 **Manulife** Investment Management

**PT Manulife Aset Manajemen Indonesia ("MAMI")**  
Sampoerna Strategic Square, South Tower Lt 31  
Jl. Jendral Sudirman Kav 45-46  
Jakarta 12930  
Telepon: (6221) 2555 2255  
Faksimili: (6221) 2555 7676  
Website: [www.reksadana-manulife.com](http://www.reksadana-manulife.com)

### **BANK KUSTODIAN**

 **CIMB NIAGA**

**PT Bank CIMB Niaga Tbk.**  
Graha Niaga Lt. 7  
Jl. Jend. Sudirman Kav. 58  
Jakarta 12190  
Telepon: (62-21) 250 5151 / 5252 / 5353  
Faksimili: (62-21) 250 5206 / 527 6051

SEBELUM MEMUTUSKAN UNTUK MEMBELI UNIT PENYERTAAN REKSA DANA INI ANDA HARUS TERLEBIH DAHULU MEMPELAJARI ISI PROSPEKTUS INI KHUSUSNYA PADA BAGIAN MANAJER INVESTASI (BAB III), TUJUAN INVESTASI, KEBIJAKAN INVESTASI, MEKANISME PROTEKSI POKOK INVESTASI DAN KEBIJAKAN PEMBAGIAN HASIL INVESTASI (BAB V) DAN MANFAAT INVESTASI DAN FAKTOR-FAKTOR RISIKO YANG UTAMA (BAB VIII).

MANAJER INVESTASI TELAH MEMPEROLEH IZIN DAN TERDAFTAR SEBAGAI MANAJER INVESTASI DI PASAR MODAL DAN DALAM MELAKUKAN KEGIATAN USAHANYA MANAJER INVESTASI DIAWASI OLEH OTORITAS JASA KEUANGAN. SETIAP PENAWARAN PRODUK DILAKUKAN OLEH PETUGAS YANG TERDAFTAR DAN DIAWASI OLEH OTORITAS JASA KEUANGAN (OJK).

**BERLAKUNYA UNDANG-UNDANG NO. 21 TAHUN 2011  
TENTANG OTORITAS JASA KEUANGAN  
("UNDANG-UNDANG OJK")**

Dengan berlakunya Undang-undang OJK, sejak tanggal 31 Desember 2012 fungsi, tugas dan wewenang pengaturan kegiatan jasa keuangan di sektor Pasar Modal telah beralih dari BAPEPAM dan LK kepada Otoritas Jasa Keuangan, sehingga semua rujukan kepada kewenangan BAPEPAM dan LK dalam peraturan perundang-undangan yang berlaku, menjadi kepada Otoritas Jasa Keuangan.

**UNTUK DIPERHATIKAN**

1. MANULIFE SYARIAH PROTEKSI MISBAH I tidak termasuk produk investasi dengan penjaminan. Sebelum membeli Unit Penyertaan MANULIFE SYARIAH PROTEKSI MISBAH I, calon Pemegang Unit Penyertaan harus terlebih dahulu mempelajari dan memahami Prospektus dan dokumen penawaran lainnya. Isi dari Prospektus dan dokumen penawaran lainnya bukanlah suatu saran baik dari sisi bisnis, hukum, maupun perpajakan. Oleh karena itu, calon Pemegang Unit Penyertaan disarankan untuk meminta pertimbangan atau nasihat dari pihak-pihak yang kompeten sehubungan dengan investasi dalam MANULIFE SYARIAH PROTEKSI MISBAH I. Calon Pemegang Unit Penyertaan harus menyadari bahwa terdapat kemungkinan Pemegang Unit Penyertaan MANULIFE SYARIAH PROTEKSI MISBAH I akan menanggung risiko sehubungan dengan Unit Penyertaan MANULIFE SYARIAH PROTEKSI MISBAH I yang dipegangnya. Sehubungan dengan kemungkinan adanya risiko tersebut, apabila dianggap perlu calon Pemegang Unit Penyertaan dapat meminta pendapat dari pihak-pihak yang berkompeten atas aspek bisnis, hukum, keuangan, perpajakan, maupun aspek lain yang relevan.
2. ILUSTRASI DAN/ATAU GRAFIK DAN/ATAU PERKIRAAN YANG TERDAPAT DALAM PROSPEKTUS INI, JIKA ADA, YANG MENUNJUKKAN INDIKASI HASIL INVESTASI DARI MANULIFE SYARIAH PROTEKSI MISBAH I HANYALAH PERKIRAAN DAN TIDAK ADA KEPASTIAN ATAU JAMINAN BAHWA PEMEGANG UNIT PENYERTAAN AKAN MEMPEROLEH HASIL INVESTASI YANG SAMA DI MASA YANG AKAN DATANG, DAN INDIKASI INI BUKAN MERUPAKAN JANJI ATAU JAMINAN DARI MANAJER INVESTASI ATAS TARGET HASIL INVESTASI MAUPUN POTENSI HASIL INVESTASI YANG AKAN DIPEROLEH OLEH PEMEGANG UNIT PENYERTAAN. ILUSTRASI DAN/ATAU GRAFIK DAN/ATAU PERKIRAAN TERSEBUT AKAN DAPAT BERUBAH SEBAGAI AKIBAT DARI BERBAGAI FAKTOR, TERMASUK ANTARA LAIN FAKTOR-FAKTOR YANG TELAH DIUNGKAPKAN DALAM BAB VIII TENTANG FAKTOR-FAKTOR RISIKO YANG UTAMA.
3. PT Manulife Aset Manajemen Indonesia ("Manajer Investasi") adalah perusahaan yang menjadi bagian dari Manulife Financial Group ("Manulife Group") yang mempunyai kantor dan kegiatan usaha di berbagai yurisdiksi. Dalam menjalankan kegiatan usahanya, setiap kantor Manulife Group, termasuk Manajer Investasi, diwajibkan untuk selalu mentaati ketentuan hukum dan peraturan yang berlaku di masing-masing yurisdiksi di mana kantor-kantor dari Manulife Group tersebut berada termasuk peraturan dan hukum yang berlaku bagi Manulife Group secara keseluruhan. Peraturan perundang-undangan tersebut dapat termasuk, namun tidak terbatas pada, ketentuan hukum dan peraturan perundang-undangan mengenai anti pencucian uang, anti terorisme maupun perpajakan.

Dampak dari ketentuan hukum dan peraturan perundang-undangan tersebut dapat, seperti peraturan dalam hal perpajakan, mensyaratkan pengumpulan dan pengungkapan informasi nasabah kepada badan perpajakan yang berwenang baik lokal maupun asing atau mengenakan pemotongan pajak dari nasabah sebagaimana disyaratkan oleh peraturan perpajakan yang berlaku.

Pengumpulan dan pengungkapan informasi atau pemotongan pajak yang terutang terhadap nasabah kepada regulator perpajakan dalam hal ini akan dilakukan oleh Manajer Investasi dari waktu ke waktu dan akan diberikan kepada badan perpajakan yang berwenang. Manajer Investasi akan selalu menjaga kerahasiaan data nasabah dan memenuhi Ketentuan Kerahasiaan dan Keamanan Data dan/atau Informasi Pribadi Konsumen.

Dalam hal Manajer Investasi diwajibkan untuk memberikan data nasabah kepada badan pemerintah atau perpajakan yang berwenang, Manajer Investasi akan memastikan bahwa data yang diberikan hanya terbatas pada data yang secara spesifik diminta oleh badan pemerintah yang berwenang tersebut sesuai dengan ketentuan hukum dan peraturan perundang-undangan yang berlaku.

Dalam rangka memenuhi kewajiban hukum dan peraturan perundang-undangan, Manajer Investasi diwajibkan untuk memperoleh data/informasi mengenai status wajib pajak nasabah. Dengan demikian, untuk memungkinkan calon nasabah, menjadi Pemegang Unit Penyertaan MANULIFE SYARIAH PROTEKSI MISBAH I, nasabah diwajibkan untuk memberikan kepada Manajer Investasi data/informasi termasuk status nasabah sebagai wajib pajak. Lebih lanjut, nasabah setelah menjadi Pemegang Unit Penyertaan, wajib untuk memberitahukan Manajer Investasi secara tertulis setiap perubahan data/informasi nasabah termasuk status nasabah sebagai wajib pajak paling lambat 30 (tiga puluh) Hari Kalender sejak terdapat perubahan data/informasi tersebut. Di samping itu, calon nasabah diwajibkan untuk menandatangani pernyataan yang memungkinkan Manajer Investasi untuk memenuhi ketentuan hukum dan peraturan perundang-undangan di atas.

4. Manajer Investasi dapat menyampaikan Prospektus berikut setiap perubahannya dalam bentuk dokumen elektronik, dan Prospektus dalam bentuk dokumen elektronik tersebut mempunyai kekuatan pembuktian yang sama sebagaimana Prospektus yang dibuat dalam bentuk cetak.
5. Bahwa MANULIFE SYARIAH PROTEKSI MISBAH I diterbitkan dengan menggunakan hukum yang berlaku di wilayah hukum Republik Indonesia dan tidak dimaksudkan untuk ditawarkan kepada pihak di luar yurisdiksi Republik Indonesia dimana negara tersebut mengharuskan Manajer Investasi untuk mendaftarkan diri dan/atau mendaftarkan MANULIFE SYARIAH PROTEKSI MISBAH I di wilayah hukum negara tersebut.
6. Setiap pihak yang akan melakukan pembelian dan/atau memiliki Unit Penyertaan MANULIFE SYARIAH PROTEKSI MISBAH I menyatakan telah membaca dan menyetujui segala ketentuan yang ditetapkan dalam Prospektus ini termasuk memastikan dirinya adalah pihak yang sesuai dan/atau diperkenankan untuk melakukan pembelian dan/atau memiliki Unit Penyertaan MANULIFE SYARIAH PROTEKSI MISBAH I.
7. PROSPEKTUS INI TELAH DISESUAIKAN DENGAN KETENTUAN PERATURAN PERUNDANG-UNDANGAN TERMASUK KETENTUAN PERATURAN OTORITAS JASA KEUANGAN.

## **DAFTAR ISI**

BAB I	ISTILAH DAN DEFINISI	6
BAB II	KETERANGAN MENGENAI MANULIFE SYARIAH PROTEKSI MISBAH I	16
BAB III	MANAJER INVESTASI	23
BAB IV	BANK KUSTODIAN	25
BAB V	TUJUAN INVESTASI, KEBIJAKAN INVESTASI, MEKANISME PROTEKSI POKOK INVESTASI DAN KEBIJAKAN PEMBAGIAN HASIL INVESTASI DAN MEKANISME PEMBERSIHAN KEKAYAAN MANULIFE SYARIAH PROTEKSI MISBAH I DARI UNSUR-UNSUR YANG BERTENTANGAN DENGAN PRINSIP SYARIAH	26
	DI PASAR MODAL	6
BAB VI	METODE PENGHITUNGAN NILAI PASAR WAJAR DARI EFEK DALAM PORTOFOLIO MANULIFE SYARIAH PROTEKSI MISBAH I	32
BAB VII	PERPAJAKAN	34
BAB VIII	MANFAAT INVESTASI DAN FAKTOR-FAKTOR RISIKO YANG UTAMA	36
BAB IX	ALOKASI BIAYA DAN IMBALAN JASA	39
BAB X	HAK-HAK PEMEGANG UNIT PENYERTAAN	41
BAB XI	PEMBUBARAN DAN LIKUIDASI	43
BAB XII	PENDAPAT AKUNTAN TENTANG LAPORAN KEUANGAN	47
BAB XIII	PERSYARATAN DAN TATA CARA PEMBELIAN UNIT PENYERTAAN	48
BAB XIV	PERSYARATAN DAN TATA CARA PELUNASAN PARSIAL UNIT PENYERTAAN PADA TANGGAL PELUNASAN PARSIAL	51
BAB XV	PELUNASAN UNIT PENYERTAAN PADA TANGGAL PELUNASAN AKHIR	52
BAB XVI	PELUNASAN LEBIH AWAL UNIT PENYERTAAN	53
BAB XVII	PENGALIHAN KEPEMILIKAN UNIT PENYERTAAN	54
BAB XVIII	SKEMA PEMBELIAN DAN PELUNASAN UNIT PENYERTAAN MANULIFE SYARIAH PROTEKSI MISBAH I	55
BAB XIX	PENYELESAIAN PENGADUAN PEMEGANG UNIT PENYERTAAN	58
BAB XX	PENYELESAIAN SENGKETA	59
BAB XXI	PENYEBARLUASAN PROSPEKTUS DAN FORMULIR-FORMULIR BERKAITAN DENGAN PEMBELIAN UNIT PENYERTAAN	60

## **BAB I**

### **ISTILAH DAN DEFINISI**

#### **1.1. AFILIASI**

Afiliasi adalah:

- a. Hubungan keluarga karena perkawinan dan keturunan sampai derajat kedua, baik secara horizontal maupun vertikal;
- b. Hubungan antara 1 (satu) pihak dengan pegawai, Direktur, atau Komisaris dari pihak tersebut;
- c. Hubungan antara 2 (dua) perusahaan dimana terdapat 1 (satu) atau lebih anggota Direksi atau Komisaris yang sama;
- d. Hubungan antara perusahaan dengan suatu pihak, baik langsung maupun tidak langsung, mengendalikan atau dikendalikan oleh perusahaan tersebut;
- e. Hubungan antara 2 (dua) perusahaan yang dikendalikan baik langsung maupun tidak langsung oleh pihak yang sama; atau
- f. Hubungan antara perusahaan dan pemegang saham utama.

#### **1.2. AGEN PENJUAL EFEK REKSA DANA**

Agen Penjual Efek Reksa Dana adalah Agen Penjual Efek Reksa Dana sebagaimana dimaksud dalam Peraturan Otoritas Jasa Keuangan Nomor 39/POJK.04/2014 tanggal 30 Desember 2014 tentang Agen Penjual Efek Reksa Dana, beserta penjelasannya dan perubahan-perubahannya serta penggantinya yang mungkin ada dikemudian hari yang ditunjuk oleh Manajer Investasi untuk melakukan penjualan Unit Penyertaan MANULIFE SYARIAH PROTEKSI MISBAH I.

#### **1.3. AHLI SYARIAH PASAR MODAL**

Ahli Syariah Pasar Modal adalah orang perseorangan yang memiliki pengetahuan dan pengalaman di bidang syariah atau badan usaha yang pengurus dan pegawainya memiliki pengetahuan dan pengalaman di bidang syariah, yang memberikan nasihat dan/atau mengawasi pelaksanaan penerapan Prinsip Syariah di Pasar Modal dalam kegiatan usaha perusahaan dan/atau memberikan pernyataan kesesuaian syariah atas penerbitan produk atau jasa syariah di Pasar Modal, sebagaimana dimaksud dalam Peraturan Otoritas Jasa Keuangan Nomor 16/POJK.04/2015 tanggal 3 November 2015 tentang Ahli Syariah Pasar Modal.

#### **1.4. BANK KUSTODIAN**

Bank Kustodian adalah Bank Umum yang telah mendapat persetujuan otoritas Pasar Modal untuk menyelenggarakan kegiatan usaha sebagai Kustodian, yaitu memberikan jasa penitipan Efek (termasuk Penitipan Kolektif atas Efek yang dimiliki bersama oleh atau lebih dari satu Pihak yang kepentingannya diwakili oleh Kustodian) dan harta lain yang berkaitan dengan Efek serta jasa lain, termasuk menerima dividen, bunga/bagi hasil, dan hak-hak lain, menyelesaikan transaksi Efek, dan mewakili pemegang rekening yang menjadi nasabahnya. Dalam hal ini Bank Kustodian adalah PT Bank CIMB Niaga Tbk.

#### **1.5. BAPEPAM & LK**

BAPEPAM & LK adalah lembaga yang melakukan pembinaan, pengaturan, dan pengawasan sehari-hari kegiatan Pasar Modal sebagaimana dimaksud dalam Undang-undang Pasar Modal.

Dengan berlakunya Undang-undang OJK, sejak tanggal 31 Desember 2012 fungsi, tugas dan wewenang pengaturan kegiatan jasa keuangan di sektor Pasar Modal telah beralih dari BAPEPAM & LK kepada OJK, sehingga semua rujukan kepada kewenangan BAPEPAM & LK dalam peraturan perundang-undangan yang berlaku, menjadi kepada OJK.

## **1.6. BUKTI KEPEMILIKAN REKSA DANA**

Reksa Dana berbentuk Kontrak Investasi Kolektif menghimpun dana dengan menerbitkan Unit Penyertaan kepada Pemegang Unit Penyertaan. Unit Penyertaan adalah satuan ukuran yang menunjukkan bagian kepentingan setiap Pemegang Unit Penyertaan dalam portofolio investasi kolektif. Dengan demikian Unit Penyertaan merupakan bukti kepesertaan Pemegang Unit Penyertaan dalam Reksa Dana berbentuk Kontrak Investasi Kolektif. Bank Kustodian akan menerbitkan Surat Konfirmasi Transaksi Unit Penyertaan yang berisi jumlah Unit Penyertaan yang dimiliki oleh masing-masing Pemegang Unit Penyertaan dan berlaku sebagai Bukti Kepemilikan Unit Penyertaan Reksa Dana.

## **1.7. DAFTAR EFEK SYARIAH**

Daftar Efek Syariah adalah daftar Efek Syariah sebagaimana dimaksud dalam peraturan perundang-undangan di sektor Pasar Modal yang mengatur mengenai kriteria dan penerbitan Daftar Efek Syariah, yang memuat daftar Efek yang tidak bertentangan dengan Prinsip Syariah di Pasar Modal, yang dapat dibeli oleh Reksa Dana Syariah, yang ditetapkan oleh OJK atau Pihak Penerbit Daftar Efek Syariah.

## **1.8. DEWAN PENGAWAS SYARIAH MANAJER INVESTASI**

Dewan Pengawas Syariah Manajer Investasi adalah dewan yang terdiri dari seorang atau lebih Ahli Syariah Pasar Modal yang telah memperoleh izin dari OJK, yang ditunjuk oleh Direksi PT Manulife Aset Manajemen Indonesia, untuk memberikan pernyataan kesesuaian syariah atas penerbitan MANULIFE SYARIAH PROTEKSI MISBAH I, memberikan nasihat dan saran, serta bertanggung jawab untuk melakukan pengawasan atas MANULIFE SYARIAH PROTEKSI MISBAH I terhadap pemenuhan Prinsip Syariah di Pasar Modal secara berkelanjutan.

## **1.9. DSN-MUI**

DSN-MUI adalah Dewan Syariah Nasional Majelis Ulama Indonesia.

## **1.10. DOKUMEN KETERBUKAAN PRODUK**

Dokumen keterbukaan produk adalah dokumen yang memuat keterangan mengenai target Efek-efek dalam portofolio investasi MANULIFE SYARIAH PROTEKSI MISBAH I dan ilustrasi imbal hasil yang diharapkan dari MANULIFE SYARIAH PROTEKSI MISBAH I serta informasi material lainnya berkenaan dengan MANULIFE SYARIAH PROTEKSI MISBAH I. Dokumen ini akan disediakan oleh Manajer Investasi pada Masa Penawaran.

## **1.11. EFEK**

Efek adalah surat berharga.

Sesuai dengan POJK Tentang Reksa Dana Berbentuk Kontrak Investasi Kolektif, Reksa Dana hanya dapat melakukan pembelian dan penjualan atas:

- a. Efek yang ditawarkan melalui Penawaran Umum dan/atau diperdagangkan di Bursa Efek di dalam maupun di luar negeri;
- b. Efek yang diterbitkan dan/atau dijamin oleh Pemerintah Republik Indonesia, dan/atau Efek yang diterbitkan oleh lembaga internasional dimana Pemerintah Republik Indonesia menjadi salah satu anggotanya;
- c. Efek Bersifat Utang atau Efek Syariah Berpendapatan Tetap yang ditawarkan tidak melalui Penawaran Umum dan telah mendapat peringkat dari Perusahaan Pemeringkat Efek;
- d. Efek Beragun Aset yang ditawarkan tidak melalui Penawaran Umum dan sudah mendapat peringkat dari Perusahaan Pemeringkat Efek;
- e. Efek pasar uang dalam negeri yang mempunyai jatuh tempo tidak lebih dari 1 (satu) tahun, baik dalam Rupiah maupun dalam mata uang asing;
- f. Unit Penyertaan Dana Investasi Real Estat berbentuk Kontrak Investasi Kolektif yang ditawarkan tidak melalui Penawaran Umum;

- g. Efek derivatif; dan/atau
- h. Efek lainnya yang ditetapkan oleh Otoritas Jasa Keuangan.

#### **1.12. EFEK SYARIAH**

Efek Syariah adalah Efek sebagaimana dimaksud dalam Undang-Undang tentang Pasar Modal dan peraturan pelaksanaannya yang (i) akad, cara pengelolaan dan kegiatan usaha; dan (ii) aset yang menjadi yang menjadi landasan akad, cara pengelolaan dan kegiatan usaha; dan/atau (iii) aset yang terkait dengan Efek dimaksud dan penerbitannya, tidak bertentangan dengan Prinsip Syariah di Pasar Modal.

#### **1.13. EFEK SYARIAH BERPENDAPATAN TETAP**

Efek Syariah Berpendapatan Tetap adalah Efek Syariah yang memberikan pendapatan tetap yang jatuh temponya 1 (satu) tahun atau lebih, termasuk Efek Syariah Berpendapatan Tetap yang dapat dikonversi.

#### **1.14. EFEKTIF**

Efektif adalah terpenuhinya seluruh tata cara dan persyaratan Pernyataan Pendaftaran Dalam Rangka Penawaran Umum Reksa Dana berbentuk Kontrak Investasi Kolektif yang ditetapkan dalam Undang-undang Pasar Modal dan Peraturan Otoritas Jasa Keuangan Nomor 23/POJK.04/2016 tanggal 13 Juni 2016 tentang Reksa Dana Berbentuk Kontrak Investasi Kolektif. Surat Penyertaan Efektif Pernyataan Pendaftaran Dalam Rangka Penawaran Umum Reksa Dana Berbentuk Kontrak Investasi Kolektif dikeluarkan oleh OJK.

#### **1.15. FORMULIR PEMBUKAAN REKENING**

Formulir Pembukaan Rekening adalah formulir yang ditetapkan oleh Manajer Investasi untuk diisi secara lengkap dan ditandatangani oleh calon Pemegang Unit Penyertaan sebelum membeli Unit Penyertaan Reksa Dana yang diterbitkan oleh Manajer Investasi yang pertama kali (pembelian awal) di Manajer Investasi atau Agen Penjual Efek Reksa Dana yang ditunjuk oleh Manajer Investasi (jika ada) serta memuat profil calon Pemegang Unit Penyertaan yang disyaratkan untuk diisi oleh calon Pemegang Unit Penyertaan sebagaimana diharuskan oleh Peraturan BAPEPAM Nomor IV.D.2 tentang Profil Pemodal Reksa Dana, yang merupakan Lampiran Keputusan Ketua BAPEPAM Nomor Kep20/PM/2004 tanggal 29 April 2004, yang berisikan data dan informasi mengenai profil risiko pemodal. Dalam hal Formulir Pembukaan Rekening merupakan hasil pemindaian dari Formulir Pembukaan Rekening yang telah ditandatangani yang kemudian dikirimkan kepada dan/atau diterima oleh Manajer Investasi melalui suatu sistem elektronik yang disediakan oleh Manajer Investasi dan/atau Agen Penjual Efek Reksa Dana yang ditunjuk oleh Manajer Investasi (jika ada), maka hasil pemindaian Formulir Pembukaan Rekening tersebut akan dianggap sebagai alat bukti hukum yang sah dan diterima para pihak.

#### **1.16. FORMULIR PEMBELIAN UNIT PENYERTAAN**

Formulir Pembelian Unit Penyertaan/*Subscription Form* adalah formulir yang harus diisi, ditandatangani dan diajukan oleh Calon Pemegang Unit Penyertaan untuk membeli Unit Penyertaan MANULIFE SYARIAH PROTEKSI MISBAH I dan diserahkan kepada Manajer Investasi atau melalui Agen Penjual Efek Reksa Dana yang ditunjuk oleh Manajer Investasi (jika ada) sesuai tata cara yang berlaku di dalam Prospektus ini. Dalam hal Formulir Pembelian Unit Penyertaan merupakan hasil pemindaian dari Formulir Pembelian Unit Penyertaan yang telah ditanda tangani dan kemudian dikirimkan kepada dan/atau diterima melalui suatu sistem elektronik yang disediakan oleh Manajer Investasi dan/atau Agen Penjual Efek Reksa Dana yang ditunjuk oleh Manajer Investasi (jika ada), maka hasil pemindaian Formulir Pembelian Unit Penyertaan tersebut akan dianggap sebagai alat bukti hukum yang sah dan diterima para pihak.

#### **1.17. HARI BURSA**



Hari Bursa adalah hari diselenggarakannya perdagangan Efek di Bursa Efek Indonesia, yaitu Senin hingga Jumat, kecuali hari tersebut merupakan hari libur nasional yang ditetapkan oleh Pemerintah Republik Indonesia atau dinyatakan sebagai hari libur oleh Bursa Efek Indonesia.

#### **1.18. HARI KALENDER**

Hari Kalender adalah setiap hari dalam 1 (satu) tahun sesuai dengan kalender gregorius tanpa kecuali termasuk hari Sabtu, Minggu dan hari libur nasional yang ditetapkan sewaktu-waktu oleh pemerintah dan hari kerja biasa yang karena suatu keadaan tertentu ditetapkan oleh pemerintah sebagai bukan hari kerja.

#### **1.19. HARI KERJA**

Hari Kerja adalah hari Senin sampai dengan hari Jumat, kecuali hari libur nasional yang ditetapkan oleh Pemerintah Republik Indonesia.

#### **1.20. HASIL INVESTASI**

Hasil Investasi adalah hasil yang diperoleh dari investasi portofolio MANULIFE SYARIAH PROTEKSI MISBAH I, selain Hasil Pelunasan Efek Syariah Berpendapatan Tetap dan Hasil Investasi Yang Menjadi Basis Nilai Proteksi.

#### **1.21. HASIL INVESTASI YANG MENJADI BASIS NILAI PROTEKSI**

Hasil Investasi Yang Menjadi Basis Nilai Proteksi adalah hasil yang diperoleh dari kupon/bagi hasil Efek Syariah Berpendapatan Tetap yang menjadi basis nilai proteksi dalam portofolio MANULIFE SYARIAH PROTEKSI MISBAH I, yang diperhitungkan untuk memenuhi nilai proteksi atas Pokok Investasi. Manajer Investasi memiliki kewenangan untuk menetapkan ada tidaknya dan besarnya bagian dari kupon Efek Syariah Berpendapatan Tetap yang menjadi basis nilai proteksi yang akan menjadi Hasil Investasi Yang Menjadi Basis Nilai Proteksi.

#### **1.22. HASIL PELUNASAN EFEK SYARIAH BERPENDAPATAN TETAP**

Hasil Pelunasan Efek Syariah Berpendapatan Tetap adalah hasil yang diperoleh dari penjualan atau pelunasan pokok Efek Syariah Berpendapatan Tetap yang telah jatuh tempo, yang menjadi basis nilai proteksi atas Pokok Investasi dalam portofolio investasi MANULIFE SYARIAH PROTEKSI MISBAH I. Hasil Pelunasan Efek Syariah Berpendapatan Tetap ini akan digunakan sebagai basis nilai proteksi atas Pokok Investasi sesuai mekanisme proteksi MANULIFE SYARIAH PROTEKSI MISBAH I.

#### **1.23. KETENTUAN KERAHASIAAN DAN KEAMANAN DATA DAN/ ATAU INFORMASI PRIBADI KONSUMEN**

Ketentuan Kerahasiaan Dan Keamanan Data Dan/Atau Informasi Pribadi Konsumen adalah ketentuan-ketentuan mengenai kerahasiaan dan keamanan data dan/atau informasi pribadi konsumen sebagaimana diatur dalam POJK Tentang Perlindungan Konsumen dan Surat Edaran Otoritas Jasa Keuangan Nomor: 14/SEOJK.07/2014 tanggal 20 Agustus 2014 tentang Kerahasiaan Dan Keamanan Data Dan/Atau Informasi Pribadi Konsumen, beserta penjelasannya, dan perubahan-perubahannya dan penggantinya yang mungkin ada dikemudian hari.

#### **1.24. KONTRAK INVESTASI KOLEKTIF**

Kontrak Investasi Kolektif adalah kontrak antara Manajer Investasi dan Bank Kustodian yang mengikat Pemegang Unit Penyertaan, dimana Manajer Investasi diberi wewenang untuk mengelola portofolio investasi kolektif dan Bank Kustodian diberi wewenang untuk melaksanakan penitipan kolektif.

#### **1.25. LAPORAN BULANAN**

Laporan Bulanan adalah laporan MANULIFE SYARIAH PROTEKSI MISBAH I yang akan diterbitkan dan disampaikan oleh Bank Kustodian kepada Pemegang Unit Penyertaan selambat-lambatnya pada hari ke-12 (kedua belas) bulan berikut yang memuat sekurang-kurangnya (a) nama, alamat, judul rekening, dan nomor rekening dari Pemegang Unit Penyertaan, (b) Nilai Aktiva Bersih per Unit Penyertaan pada akhir bulan, (c) Jumlah Unit Penyertaan yang dimiliki oleh Pemegang Unit Penyertaan, (d) Total nilai Unit Penyertaan yang dimiliki oleh Pemegang Unit Penyertaan, (e) tanggal setiap pembagian uang tunai (jika ada), (f) rincian dari portofolio yang dimiliki, dan (g) Informasi mengenai ada atau tidak mutasi (pembelian dan/atau pelunasan) atas Unit Penyertaan yang dimiliki oleh Pemegang Unit Penyertaan pada bulan sebelumnya. Apabila pada bulan sebelumnya terdapat mutasi (pembelian dan/atau pelunasan) atas jumlah Unit Penyertaan yang dimiliki oleh Pemegang Unit Penyertaan, maka Laporan Bulanan akan memuat tambahan informasi mengenai (a) jumlah Unit Penyertaan yang dimiliki pada awal periode, (b) tanggal, Nilai Aktiva Bersih dan jumlah Unit Penyertaan yang dibeli atau dilunasi pada setiap transaksi selama periode dan (c) rincian status pajak dari penghasilan yang diperoleh Pemegang Unit Penyertaan selama periode tertentu dengan tetap memperhatikan kategori penghasilan dan beban (jika ada) sebagaimana dimaksud dalam Peraturan mengenai laporan Reksa Dana. Pada saat Kontrak ini dibuat peraturan mengenai laporan Reksa Dana yang berlaku adalah Peraturan BAPEPAM Nomor X.D.1, yang merupakan Lampiran Keputusan Ketua BAPEPAM Nomor Kep-06/PM/2004 tanggal 9 Februari 2004 tentang Laporan Reksa Dana ("Peraturan BAPEPAM Nomor X.D.1") beserta penjelasannya, dan perubahan-perubahannya serta penggantinya yang mungkin ada di kemudian hari.

Penyampaian Laporan Bulanan kepada Pemegang Unit Penyertaan sebagaimana dimaksud di atas dapat dilakukan melalui:

- a. Media elektronik, jika telah memperoleh persetujuan dari Pemegang Unit Penyertaan MANULIFE SYARIAH PROTEKSI MISBAH I; dan/atau
- b. Jasa pengiriman, antara lain kurir dan/atau pos.

Pengiriman sebagaimana dimaksud huruf a di atas dilakukan dengan memperhatikan ketentuan peraturan perundang-undangan yang berlaku mengenai informasi dan transaksi elektronik. Pengiriman dokumen melalui sarana elektronik tersebut dapat dilakukan setelah terdapat kesepakatan antara Manajer Investasi dan Bank Kustodian.

#### **1.26. MANAJER INVESTASI**

Manajer Investasi adalah Pihak yang kegiatan usahanya mengelola Portofolio Efek untuk para nasabahnya atau mengelola portofolio investasi kolektif untuk sekelompok nasabah. Dalam hal ini Manajer Investasi adalah PT Manulife Aset Manajemen Indonesia.

#### **1.27. MASA PENAWARAN**

Masa Penawaran adalah masa dimana Manajer Investasi akan melakukan Penawaran Umum atas Unit Penyertaan MANULIFE SYARIAH PROTEKSI MISBAH I, yang dimulai sejak Tanggal Efektif dari OJK dengan ketentuan keseluruhan jangka waktu Masa Penawaran beserta Tanggal Emisi tidak lebih dari jangka waktu pemenuhan dana kelolaan yang diwajibkan oleh peraturan yang berlaku yang tanggal atau jangka waktunya ditentukan oleh Manajer Investasi, yang tercantum pada halaman muka (*cover*) Prospektus ini.

#### **1.28. METODE PENGHITUNGAN NILAI AKTIVA BERSIH (NAB)**

Metode Penghitungan NAB adalah metode yang digunakan dalam menghitung Nilai Aktiva Bersih Reksa Dana sesuai dengan Peraturan BAPEPAM & LK No.IV.C.2., yang merupakan Lampiran Keputusan Ketua Badan Pengawas Pasar Modal nomor KEP-367/BL/2012 tanggal 9 Juli 2012 tentang Nilai Pasar Wajar Dari Efek Dalam Portofolio Reksa Dana ("Peraturan BAPEPAM & LK No. IV.C.2.").

#### **1.29. NASABAH**

Nasabah adalah pihak yang menggunakan jasa Penyedia Jasa Keuangan sebagaimana dimaksud dalam POJK Tentang Penerapan Program Anti Pencucian Uang dan Pencegahan Pendanaan Terorisme di Sektor Jasa Keuangan. Dalam Prospektus ini istilah Nasabah sesuai konteksnya berarti calon Pemegang Unit Penyertaan dan Pemegang Unit Penyertaan.

### **1.30. NILAI AKTIVA BERSIH (NAB)**

NAB adalah nilai pasar wajar dari suatu Efek dan kekayaan lain dari Reksa Dana dikurangi seluruh kewajibannya.

### **1.31. NILAI PASAR WAJAR**

Nilai Pasar Wajar (*fair market value*) dari Efek adalah nilai yang dapat diperoleh melalui transaksi Efek yang dilakukan antar para pihak yang bebas bukan karena paksaan atau likuidasi.

Perhitungan Nilai Pasar Wajar dari suatu Efek dalam portofolio Reksa Dana harus dilakukan sesuai dengan Peraturan BAPEPAM & LK No. IV.C.2.

### **1.32. OTORITAS JASA KEUANGAN (“OJK”)**

OJK adalah lembaga yang independen dan bebas dari campur tangan pihak lain, yang mempunyai fungsi, tugas, dan wewenang pengaturan, pengawasan, pemeriksaan, dan penyidikan sebagaimana dimaksud dalam Undang-undang OJK.

### **1.33. PELUNASAN PARSIAL**

Pelunasan Parsial adalah pelunasan bertahap atas investasi Pemegang Unit Penyertaan pada MANULIFE SYARIAH PROTEKSI MISBAH I di mana terdapat pelunasan pokok Efek Syariah Berpendapatan Tetap yang menjadi basis nilai proteksi atas Pokok Investasi yang telah jatuh tempo, yang dilakukan oleh Manajer Investasi sebesar Hasil Pelunasan Efek Syariah Berpendapatan Tetap yang telah jatuh tempo tersebut, dengan cara membeli kembali sebagian Unit Penyertaan sesuai dengan syarat dan ketentuan sebagaimana dimaksud dalam Bab XIV Prospektus.

### **1.34. PELUNASAN AKHIR**

Pelunasan Akhir adalah pelunasan terakhir atas seluruh Unit Penyertaan MANULIFE SYARIAH PROTEKSI MISBAH I yang telah diterbitkan dan masih dimiliki oleh Pemegang Unit Penyertaan yang dilakukan oleh Manajer Investasi pada Tanggal Pelunasan Akhir menggunakan dana Hasil Pelunasan Efek Syariah Berpendapatan Tetap yang terakhir jatuh tempo.

### **1.35. PELUNASAN LEBIH AWAL**

Pelunasan Lebih Awal adalah suatu tindakan (dari Manajer Investasi) membeli kembali seluruh Unit Penyertaan (pelunasan) yang telah diterbitkan dan masih dimiliki oleh Pemegang Unit Penyertaan sebelum Tanggal Pelunasan Akhir yang wajib dilaksanakan dalam waktu yang bersamaan (serentak) dan dengan harga per Unit Penyertaan yang sama besarnya bagi semua Pemegang Unit Penyertaan yang ditetapkan berdasarkan Nilai Aktiva Bersih MANULIFE SYARIAH PROTEKSI MISBAH I pada tanggal dilakukannya Pelunasan Lebih Awal tersebut. Apabila tanggal dilakukannya Pelunasan Lebih Awal tersebut bukan merupakan Hari Bursa maka Nilai Aktiva Bersih pada akhir Hari Bursa berikutnya setelah tanggal dilakukannya Pelunasan Lebih Awal. Kondisi yang menyebabkan Manajer Investasi dapat melaksanakan Pelunasan Lebih Awal ini diuraikan secara lebih rinci dalam Bab V dan Bab XVI Prospektus ini.

### **1.36. PEMEGANG UNIT PENYERTAAN**

Pemegang Unit Penyertaan adalah pihak-pihak yang membeli dan memiliki Unit Penyertaan dalam MANULIFE SYARIAH PROTEKSI MISBAH I.

### **1.37. PENAWARAN UMUM**

Penawaran Umum adalah kegiatan penawaran Unit Penyertaan MANULIFE SYARIAH PROTEKSI MISBAH I yang dilakukan oleh Manajer Investasi untuk menjual Unit Penyertaan kepada masyarakat berdasarkan tata cara yang diatur dalam Undang-Undang Pasar Modal beserta peraturan pelaksanaannya dan Kontrak Investasi Kolektif.

#### **1.38. PENYEDIA JASA KEUANGAN DI SEKTOR PASAR MODAL**

Penyedia Jasa Keuangan di Sektor Pasar Modal adalah Perusahaan Efek yang melakukan kegiatan usaha sebagai Penjamin Emisi Efek, Perantara Pedagang Efek, dan/atau Manajer Investasi, serta Bank Umum yang menjalankan fungsi Kustodian sebagaimana diatur dalam ketentuan peraturan perundang-undangan di bidang Pasar Modal. Dalam Prospektus ini istilah Penyedia Jasa Keuangan di Sektor Pasar Modal sesuai konteksnya berarti Manajer Investasi dan Bank Kustodian dan/atau Agen Penjual Efek Reksa Dana yang ditunjuk oleh Manajer Investasi (jika ada).

#### **1.39. PERNYATAAN PENDAFTARAN**

Pernyataan Pendaftaran adalah dokumen yang wajib disampaikan oleh Manajer Investasi kepada OJK dalam rangka Penawaran Umum Reksa Dana berbentuk Kontrak Investasi Kolektif yang ditetapkan dalam Undang-undang Pasar Modal dan Peraturan Otoritas Jasa Keuangan Nomor 23/POJK.04/2016 tanggal 13 Juni 2016 tentang Reksa Dana Berbentuk Kontrak Investasi Kolektif.

#### **1.40. PIHAK PENERBIT DAFTAR EFEK SYARIAH**

Pihak Penerbit Daftar Efek Syariah adalah pihak yang telah mendapatkan persetujuan dari otoritas Pasar Modal untuk menerbitkan Daftar Efek Syariah sebagaimana dimaksud dalam peraturan perundang-undangan di sektor Pasar Modal yang mengatur mengenai kriteria dan penerbitan Daftar Efek Syariah.

#### **1.41. POJK TENTANG AHLI SYARIAH PASAR MODAL**

POJK Tentang Ahli Syariah Pasar Modal adalah Peraturan Otoritas Jasa Keuangan Nomor 16/POJK.04/2015 tanggal 3 November 2015 tentang Ahli Syariah Pasar Modal beserta penjelasannya, dan perubahan-perubahannya dan penggantinya yang mungkin ada dikemudian hari.

#### **1.42. POJK TENTANG LAYANAN PENGADUAN KONSUMEN DI SEKTOR JASA KEUANGAN**

POJK Tentang Layanan Pengaduan Konsumen adalah Peraturan Otoritas Jasa Keuangan Nomor 18/POJK.07/2018 tanggal 10 September 2018 tentang Layanan Pengaduan Konsumen di Sektor Jasa Keuangan, beserta penjelasannya, dan perubahan-perubahannya dan penggantinya yang mungkin ada dikemudian hari.

#### **1.43. POJK TENTANG LEMBAGA ALTERNATIF PENYELESAIAN SENGKETA DI SEKTOR JASA KEUANGAN**

Peraturan Otoritas Jasa Keuangan Nomor: 1/POJK.07/2014 tanggal 16 Januari 2014 tentang Lembaga Alternatif Penyelesaian Sengketa di Sektor Jasa Keuangan, beserta penjelasannya, dan perubahan-perubahannya dan penggantinya yang mungkin ada dikemudian hari.

#### **1.44. POJK TENTANG PERLINDUNGAN KONSUMEN**

POJK Tentang Perlindungan Konsumen adalah Peraturan Otoritas Jasa Keuangan Nomor: 1/POJK.07/2013 tanggal 26 Juli 2013 tentang Perlindungan Konsumen Sektor Jasa Keuangan, beserta penjelasannya, dan perubahan-perubahannya dan penggantinya yang mungkin ada dikemudian hari.

#### **1.45. POJK TENTANG PENERAPAN PROGRAM ANTI PENCUCIAN UANG DAN PENCEGAHAN PENDANAAN TERORISME DI SEKTOR JASA KEUANGAN**

POJK Tentang Penerapan Program Anti Pencucian Uang dan Pencegahan Pendanaan Terorisme di Sektor Jasa Keuangan adalah Peraturan Otoritas Jasa Keuangan Nomor 12/POJK.01/2017 tanggal 16 Maret 2017 tentang Penerapan Program Anti Pencucian Uang dan Pencegahan Pendanaan Terorisme di Sektor Jasa Keuangan beserta penjelasannya, dan perubahan-perubahannya dan penggantinya yang mungkin ada di kemudian hari.

**1.46. POJK TENTANG PEDOMAN PENGELOLAAN REKSA DANA TERPROTEKSI, REKSA DANA DENGAN PENJAMINAN DAN REKSA DANA INDEKS**

POJK Tentang Pedoman Pengelolaan Reksa Dana Terproteksi, Reksa Dana Dengan Penjaminan dan Reksa Dana Indeks adalah Peraturan Otoritas Jasa Keuangan Nomor: 48/POJK.04/2015 tanggal 23 Desember 2015 tentang Pedoman Pengelolaan Reksa Dana Terproteksi, Reksa Dana Dengan Penjaminan dan Reksa Dana Indeks dan perubahan-perubahannya dan penggantinya yang mungkin ada di kemudian hari.

**1.47. POJK TENTANG REKSA DANA BERBENTUK KONTRAK INVESTASI KOLEKTIF**

POJK Tentang Reksa Dana Berbentuk Kontrak Investasi Kolektif adalah Peraturan Otoritas Jasa Keuangan Nomor: 23/POJK.04/2016 tanggal 13 Juni 2016 tentang Reksa Dana Berbentuk Kontrak Investasi Kolektif dan perubahan-perubahannya dan penggantinya yang mungkin ada di kemudian hari.

**1.48. POJK TENTANG REKSA DANA SYARIAH**

POJK Tentang Reksa Dana Syariah adalah Peraturan Otoritas Jasa Keuangan Nomor 19/POJK.04/2015 tanggal 3 November 2015 tentang Penerbitan dan Persyaratan Reksa Dana Syariah beserta penjelasannya, dan perubahan-perubahannya dan penggantinya yang mungkin ada di kemudian hari.

**1.49. POKOK INVESTASI**

Pokok Investasi adalah investasi awal pemegang Unit Penyertaan yang diinvestasikan dengan membeli Unit Penyertaan MANULIFE SYARIAH PROTEKSI MISBAH I pada Masa Penawaran.

**1.50. PORTOFOLIO EFEK**

Portofolio Efek adalah kumpulan Efek yang merupakan kekayaan MANULIFE SYARIAH PROTEKSI MISBAH I.

**1.51. PROGRAM APU DAN PPT DI SEKTOR JASA KEUANGAN**

Program APU dan PPT Di Sektor Jasa Keuangan adalah upaya pencegahan dan pemberantasan tindak pidana Pencucian Uang dan Pendanaan Terorisme sebagaimana dimaksud di dalam POJK Tentang Penerapan Program Anti Pencucian Uang dan Pencegahan Pendanaan Terorisme di Sektor Jasa Keuangan.

**1.52. PROSPEKTUS**

Prospektus adalah setiap pernyataan yang dicetak atau informasi tertulis yang digunakan untuk Penawaran Umum Reksa Dana dengan tujuan calon Pemegang Unit Penyertaan membeli Unit Penyertaan Reksa Dana, kecuali pernyataan atau informasi yang berdasarkan peraturan OJK yang dinyatakan bukan sebagai Prospektus.

**1.53. PRINSIP SYARIAH DI PASAR MODAL**

Prinsip Syariah di Pasar Modal adalah prinsip hukum Islam dalam Kegiatan Syariah di Pasar Modal berdasarkan fatwa DSN-MUI Nomor 40/DSN-MUI/X/2002 tanggal 23 Oktober 2002 tentang Pasar Modal Dan Pedoman Umum Penerapan Prinsip Syariah di Bidang Pasar Modal, sebagaimana dimaksud dalam POJK Nomor 15/POJK.04/2015 tanggal 03 November 2015 tentang Penerapan Prinsip Syariah di Pasar Modal.

**1.54. REKSA DANA**

Adalah suatu wadah yang dipergunakan untuk menghimpun dana dari masyarakat pemodal untuk selanjutnya diinvestasikan dalam Portofolio Efek oleh Manajer Investasi. Sesuai Undang-undang Pasar Modal, Reksa Dana dapat berbentuk: (i) Perseroan Tertutup atau Terbuka; atau (ii) Kontrak Investasi Kolektif. Bentuk hukum Reksa Dana yang ditawarkan dalam Prospektus ini adalah Kontrak Investasi Kolektif.

#### **1.55. REKSA DANA TERPROTEKSI**

Reksa Dana Terproteksi adalah Reksa Dana sebagaimana dimaksud dalam POJK Tentang Pedoman Pengelolaan Reksa Dana Terproteksi, Reksa Dana Dengan Penjaminan dan Reksa Dana Indeks.

#### **1.56. SURAT KONFIRMASI TRANSAKSI UNIT PENYERTAAN**

Surat Konfirmasi Transaksi Unit Penyertaan adalah surat konfirmasi yang mengkonfirmasi telah dilaksanakannya perintah pembelian Unit Penyertaan oleh Pemegang Unit Penyertaan atau pelunasan Unit Penyertaan dan menunjukkan jumlah Unit Penyertaan MANULIFE SYARIAH PROTEKSI MISBAH I yang dimiliki oleh Pemegang Unit Penyertaan, yang akan dikirimkan dalam waktu paling lambat 7 (tujuh) Hari Bursa setelah (i) Tanggal Emisi, dengan ketentuan aplikasi pembelian Unit Penyertaan MANULIFE SYARIAH PROTEKSI MISBAH I dari Pemegang Unit Penyertaan telah lengkap dan diterima dengan baik oleh Manajer Investasi dan/atau Agen Penjual Efek Reksa Dana yang ditunjuk oleh Manajer Investasi (jika ada) dan pembayaran diterima dengan baik oleh Bank Kustodian dalam Masa Penawaran (*in good fund and in complete application*) dan Unit Penyertaan diterbitkan oleh Bank Kustodian; (ii) Tanggal Pelunasan Parsial; dan (iii) Tanggal Pelunasan Akhir atau tanggal dilakukannya Pelunasan Lebih Awal. Surat Konfirmasi Transaksi Unit Penyertaan merupakan surat atau bukti konfirmasi tertulis kepemilikan Unit Penyertaan.

Penyampaian Surat Konfirmasi Transaksi Unit Penyertaan MANULIFE SYARIAH PROTEKSI MISBAH I kepada pemegang Unit Penyertaan sebagaimana dimaksud di atas dapat dilakukan melalui:

- a. Media elektronik, jika telah memperoleh persetujuan dari pemegang Unit Penyertaan MANULIFE SYARIAH PROTEKSI MISBAH I; dan/atau
- b. Jasa pengiriman, antara lain kurir dan/atau pos.

Pengiriman sebagaimana dimaksud huruf a di atas dilakukan dengan memperhatikan ketentuan peraturan perundang-undangan yang berlaku mengenai informasi dan transaksi elektronik. Pengiriman dokumen melalui sarana elektronik tersebut dapat dilakukan setelah terdapat kesepakatan antara Manajer Investasi dan Bank Kustodian.

#### **1.57. TANGGAL EMISI**

Tanggal Emisi adalah tanggal dimana Unit Penyertaan MANULIFE SYARIAH PROTEKSI MISBAH I diterbitkan dan pertama kali Nilai Aktiva Bersih MANULIFE SYARIAH PROTEKSI MISBAH I dihitung sebesar Rp 1.000,- (seribu Rupiah) per Unit Penyertaan. Tanggal Emisi jatuh selambat-lambatnya pada Hari Bursa ke-3 (ketiga) setelah berakhirnya Masa Penawaran, dengan ketentuan keseluruhan jangka waktu Masa Penawaran beserta Tanggal Emisi tidak lebih dari jangka waktu pemenuhan dana kelolaan yang diwajibkan oleh peraturan yang berlaku.

#### **1.58. TANGGAL PELUNASAN AKHIR**

Tanggal Pelunasan Akhir adalah tanggal di mana Manajer Investasi untuk kepentingan Pemegang Unit Penyertaan wajib membeli kembali seluruh Unit Penyertaan (pelunasan) yang telah diterbitkan dan masih dimiliki oleh Pemegang Unit Penyertaan dalam waktu yang bersamaan (serentak) dan dengan harga per Unit Penyertaan yang sama besarnya bagi semua Pemegang Unit Penyertaan berdasarkan Nilai Aktiva Bersih MANULIFE SYARIAH PROTEKSI MISBAH I pada Tanggal Pelunasan Akhir tersebut. Tanggal Pelunasan Akhir akan jatuh maksimum 15 (lima belas) tahun sejak Tanggal Emisi sesuai dengan tanggal jatuh tempo terakhir dari Efek Syariah Berpendapatan Tetap dalam portofolio investasi MANULIFE SYARIAH PROTEKSI MISBAH I yang menjadi basis nilai proteksi atas Pokok Investasi.

Apabila Tanggal Pelunasan Akhir tersebut bukan merupakan Hari Bursa, maka Tanggal Pelunasan Akhir adalah Hari Bursa berikutnya setelah Tanggal Pelunasan Akhir.

#### **1.59. TANGGAL PELUNASAN PARSIAL**

Tanggal Pelunasan Parsial adalah tanggal-tanggal sebelum Tanggal Pelunasan Akhir, dimana terdapat pelunasan pokok dari sebagian Efek Syariah Berpendapatan Tetap yang menjadi basis nilai proteksi atas Pokok Investasi yang telah jatuh tempo, Manajer Investasi akan melakukan pelunasan sebagian Unit Penyertaan sebesar Hasil Pelunasan Efek Syariah Berpendapatan Tetap, dengan cara membeli kembali sebagian Unit Penyertaan (pelunasan) yang telah diterbitkan dan masih dimiliki oleh Pemegang Unit Penyertaan dalam waktu yang bersamaan (serentak), proporsional berdasarkan kepemilikan Unit Penyertaan dari setiap Pemegang Unit Penyertaan dan dengan harga per Unit Penyertaan yang sama besarnya bagi semua Pemegang Unit Penyertaan berdasarkan Nilai Aktiva Bersih MANULIFE SYARIAH PROTEKSI MISBAH I pada Tanggal Pelunasan Parsial tersebut. Tanggal Pelunasan Parsial disesuaikan dengan tanggal jatuh tempo pokok Efek Syariah Berpendapatan Tetap dalam portofolio investasi MANULIFE SYARIAH PROTEKSI MISBAH I yang menjadi basis nilai proteksi atas Pokok Investasi dan secara rinci akan dicantumkan dalam Dokumen Keterbukaan Produk. Apabila Tanggal Pelunasan Parsial yang bersangkutan bukan merupakan Hari Bursa, maka Tanggal Pelunasan Parsial adalah Hari Bursa berikutnya setelah Tanggal Pelunasan Parsial.

#### **1.60. TANGGAL PEMBAGIAN HASIL INVESTASI**

Tanggal Pembagian Hasil Investasi adalah tanggal-tanggal dimana Manajer Investasi akan membagikan Hasil Investasi dan Hasil Investasi Yang Menjadi Basis Nilai Proteksi sesuai Kebijakan Pembagian Hasil Investasi, yaitu pada Hari Bursa terakhir dalam bulan dimana terdapat tanggal jatuh tempo kupon/bagi hasil dari Efek Syariah Berpendapatan Tetap yang menjadi basis nilai proteksi atas Pokok Investasi dalam portofolio investasi REKSA DANA SYARIAH TERPROTEKSI MANULIFE SYARIAH PROTEKSI MISBAH I, yang secara rinci akan dicantumkan dalam dokumen Keterbukaan Produk. Apabila Tanggal Pembagian Hasil Investasi bukan merupakan Hari Bursa, maka Tanggal Pembagian Hasil Investasi adalah Hari Bursa berikutnya setelah Tanggal Pembagian Hasil Investasi.

#### **1.61. TANGGAL PENGUMUMAN NILAI AKTIVA BERSIH (NAB)**

Tanggal Pengumuman Nilai Aktiva Bersih (NAB) adalah tanggal NAB MANULIFE SYARIAH PROTEKSI MISBAH I akan diumumkan dan dipublikasikan di harian tertentu sekurang-kurangnya 1 (satu) kali dalam 1 (satu) bulan pada Hari Bursa terakhir setiap bulan.

#### **1.62. UNDANG-UNDANG PASAR MODAL**

Undang-undang Pasar Modal adalah Undang-undang Republik Indonesia No. 8 tahun 1995 tentang Pasar Modal tanggal 10 Nopember 1995.

#### **1.63. UNIT PENYERTAAN**

Unit Penyertaan adalah satuan ukuran yang menunjukkan bagian kepentingan setiap pihak dalam portofolio investasi kolektif.

#### **1.64. WAKALAH**

*Wakalah* adalah perjanjian (akad) antara pihak pemberi kuasa (*muwakkil*) dan pihak penerima kuasa (*wakil*) dengan cara pihak pemberi kuasa (*muwakkil*) memberikan kuasa kepada pihak penerima kuasa (*wakil*) untuk melakukan tindakan atau perbuatan tertentu sebagaimana dimaksud dalam Peraturan Otoritas Jasa Keuangan Nomor 53/POJK.04/2015 tanggal 23 Desember 2015 tentang Akad yang Digunakan dalam Penerbitan Efek Syariah di Pasar Modal dan perubahan-perubahannya dan penggantinya yang mungkin ada dikemudian hari.

## **BAB II**

### **KETERANGAN MENGENAI MANULIFE SYARIAH PROTEKSI MISBAH I**

#### **2.1. PEMBENTUKAN MANULIFE SYARIAH PROTEKSI MISBAH I**

MANULIFE SYARIAH PROTEKSI MISBAH I adalah Reksa Dana Syariah Terproteksi berbentuk Kontrak Investasi Kolektif sebagaimana termaktub dalam akta KONTRAK INVESTASI KOLEKIF REKSA DANA SYARIAH TERPROTEKSI MANULIFE SYARIAH PROTEKSI MISBAH I No.19 tanggal 07 Mei 2019, dibuat di hadapan Leolin Jayayanti S.H. M.Kn., notaris di Jakarta antara PT Manulife Aset Manajemen Indonesia sebagai Manajer Investasi dengan PT Bank CIMB Niaga Tbk sebagai Bank Kustodian.

MANULIFE SYARIAH PROTEKSI MISBAH I memperoleh pernyataan efektif dari OJK sesuai dengan Surat No. S-697/PM.21/2019 tanggal 17 Juni 2019.

MANULIFE SYARIAH PROTEKSI MISBAH I telah memperoleh pernyataan kesesuaian syariah dari Dewan Pengawas Syariah Manajer Investasi sebagaimana dinyatakan dalam Pernyataan Kesesuaian Syariah tertanggal 06 Mei 2019.

#### **2.2. AKAD WAKALAH**

Sesuai Fatwa Dewan Syariah Nasional Nomor 20/DSN-MUI/IV/2001, perjanjian (akad) antara Manajer Investasi dan Pemegang Unit Penyertaan berdasarkan Kontrak Investasi Kolektif Reksa Dana merupakan akad yang dilakukan secara Wakalah, yaitu Pemegang Unit Penyertaan memberikan mandat kepada Manajer Investasi untuk melakukan investasi bagi kepentingan Pemegang Unit Penyertaan sesuai dengan ketentuan yang tercantum dalam Kontrak Investasi Kolektif dan prospektus Reksa Dana.

Manajer Investasi dan Bank Kustodian merupakan wakil (*wakiliin*) yang bertindak untuk kepentingan para Pemegang Unit Penyertaan (*muwakkil*) dimana Manajer Investasi diberi wewenang untuk mengelola portofolio investasi kolektif dan Bank Kustodian diberi wewenang untuk melaksanakan penitipan kolektif.

#### **2.3. PENAWARAN UMUM**

PT Manulife Aset Manajemen Indonesia sebagai Manajer Investasi melakukan Penawaran Umum atas Unit Penyertaan MANULIFE SYARIAH PROTEKSI MISBAH I dengan jumlah sekurang-kurangnya 10.000.000 (sepuluh juta) Unit Penyertaan sampai dengan jumlah sebanyak-banyaknya 2.000.000.000 (dua miliar) Unit Penyertaan pada Masa Penawaran, setiap Unit Penyertaan MANULIFE SYARIAH PROTEKSI MISBAH I mempunyai Nilai Aktiva Bersih awal per Unit Penyertaan sebesar Rp 1.000,- (seribu Rupiah) pada Masa Penawaran.

Masa Penawaran MANULIFE SYARIAH PROTEKSI MISBAH I akan dimulai sejak tanggal pernyataan efektif dari OJK, dengan ketentuan keseluruhan jangka waktu Masa Penawaran beserta Tanggal Emisi tidak lebih dari jangka waktu pemenuhan dana kelolaan yang diwajibkan oleh peraturan yang berlaku.

Sebelum berakhirnya Masa Penawaran, Manajer Investasi dapat memperpendek Masa Penawaran berdasarkan pada kondisi pasar dan akumulasi jumlah penjualan Unit Penyertaan dengan memperhatikan ketentuan perundang-undangan yang berlaku, kebijakan dan/atau persetujuan OJK.

Manajer Investasi wajib membatalkan Penawaran Umum atas Unit Penyertaan MANULIFE SYARIAH PROTEKSI MISBAH I apabila sampai dengan akhir Masa Penawaran jumlah Unit Penyertaan yang terjual kurang dari jumlah minimum Unit Penyertaan sebagaimana ditentukan. Manajer Investasi dapat membatalkan Penawaran Umum atas Unit Penyertaan MANULIFE SYARIAH PROTEKSI MISBAH I apabila dalam Masa Penawaran terdapat kondisi



yang dianggap tidak menguntungkan atau dapat merugikan calon Pemegang Unit Penyertaan. Dalam hal Penawaran Umum dibatalkan, dana investasi milik Pemegang Unit Penyertaan akan dikembalikan sesegera mungkin oleh Bank Kustodian paling lambat 7 (tujuh) Hari Bursa atas perintah/instruksi tertulis dari Manajer Investasi tanpa bunga dengan pemindahbukuan/transfer ke rekening yang terdaftar atas nama calon Pemegang Unit Penyertaan dan dengan biaya bank menjadi tanggungan Manajer Investasi.

Calon Pemegang Unit Penyertaan tidak dapat membatalkan permohonan pembelian Unit Penyertaan MANULIFE SYARIAH PROTEKSI MISBAH I.

Unit Penyertaan MANULIFE SYARIAH PROTEKSI MISBAH I akan diterbitkan pada Tanggal Emisi.

Pemegang Unit Penyertaan tidak dapat menjual kembali sebagian atau seluruh Unit Penyertaan yang dimilikinya dalam MANULIFE SYARIAH PROTEKSI MISBAH I sampai dengan Tanggal Pelunasan Akhir. Manajer Investasi akan menolak setiap permintaan penjualan kembali Unit Penyertaan MANULIFE SYARIAH PROTEKSI MISBAH I dari Pemegang Unit Penyertaan MANULIFE SYARIAH PROTEKSI MISBAH I sebelum Tanggal Pelunasan Akhir.

#### **2.4. PELUNASAN UNIT PENYERTAAN PADA TANGGAL PELUNASAN PARSIAL**

Pada Tanggal Pelunasan Parsial, Manajer Investasi untuk kepentingan Pemegang Unit Penyertaan wajib melakukan pelunasan atas sebagian Unit Penyertaan yang telah diterbitkan dan masih dimiliki oleh Pemegang Unit Penyertaan sebesar Hasil Pelunasan Efek Syariah Berpendapatan Tetap secara proporsional berdasarkan kepemilikan Unit Penyertaan dari setiap Pemegang Unit Penyertaan, dalam waktu yang bersamaan (serentak), dan dengan harga per Unit Penyertaan yang sama besarnya bagi semua Pemegang Unit Penyertaan berdasarkan Nilai Aktiva Bersih MANULIFE SYARIAH PROTEKSI MISBAH I pada Tanggal Pelunasan Parsial tersebut.

Pelunasan atas Unit Penyertaan pada Tanggal Pelunasan Parsial akan dilakukan sesuai dengan informasi yang secara rinci dicantumkan pada Dokumen Keterbukaan Produk yang akan dibagikan pada Masa Penawaran. Penjelasan lengkap mengenai Pelunasan Unit Penyertaan pada Tanggal Pelunasan Parsial ini diuraikan pada Bab XIV Prospektus ini.

#### **2.5. PELUNASAN UNIT PENYERTAAN PADA TANGGAL PELUNASAN AKHIR**

Pada Tanggal Pelunasan Akhir, Manajer Investasi untuk kepentingan Pemegang Unit Penyertaan wajib melakukan pelunasan atas seluruh Unit Penyertaan yang telah diterbitkan dan masih dimiliki oleh Pemegang Unit Penyertaan dalam waktu yang bersamaan (serentak) dan dengan harga per Unit Penyertaan yang sama besarnya bagi semua Pemegang Unit Penyertaan berdasarkan Nilai Aktiva Bersih MANULIFE SYARIAH PROTEKSI MISBAH I pada Tanggal Pelunasan Akhir.

Pelunasan atas Unit Penyertaan pada Tanggal Pelunasan Akhir akan dilakukan sesuai dengan informasi yang secara rinci dicantumkan pada Dokumen Keterbukaan Produk yang akan dibagikan pada Masa Penawaran.

Penjelasan lengkap mengenai Pelunasan Unit Penyertaan pada Tanggal Pelunasan Akhir ini diuraikan pada Bab XV Prospektus ini.

#### **2.6. PELUNASAN LEBIH AWAL**

Manajer Investasi untuk kepentingan Pemegang Unit Penyertaan dapat melakukan Pelunasan Lebih Awal untuk menghindari keadaan yang dapat merugikan Pemegang Unit Penyertaan MANULIFE SYARIAH PROTEKSI MISBAH I.

Kondisi yang menyebabkan Manajer Investasi dapat melakukan Pelunasan Lebih Awal ini diuraikan lengkap dalam Bab V dan XVI Prospektus ini.

#### **2.7. PEMBAYARAN PEMBAGIAN HASIL INVESTASI DAN PELUNASAN UNIT PENYERTAAN**

Pembayaran pembagian Hasil Investasi dan Hasil Investasi Yang Menjadi Basis Nilai Proteksi kepada seluruh Pemegang Unit Penyertaan (jika ada) dilakukan sesegera mungkin paling lambat 7 (tujuh) Hari Bursa sejak Tanggal Pembagian Hasil Investasi.

Pembayaran pelunasan Unit Penyertaan kepada seluruh Pemegang Unit Penyertaan dilakukan sesegera mungkin paling lambat 7 (tujuh) Hari Bursa sejak Tanggal Pelunasan Parsial dan Tanggal Pelunasan Akhir atau tanggal dilakukannya Pelunasan Lebih Awal.

## 2.8. PENGELOLA MANULIFE SYARIAH PROTEKSI MISBAH I

PT Manulife Aset Manajemen Indonesia sebagai Manajer Investasi didukung oleh tenaga profesional yang terdiri dari Komite Investasi dan Tim Pengelola Investasi.

### (a) Komite Investasi

Komite Investasi mengarahkan dan mengawasi Tim Pengelola Investasi dalam menjalankan kebijakan dan strategi investasi sehari-hari sehingga sesuai dengan tujuan investasi.

Komite Investasi saat ini terdiri dari:

**Legowo Kusumonegoro**, memiliki pengalaman lebih dari 30 tahun di industri finansial, perbankan, dan kustodian. Sebelumnya, Legowo menjabat sebagai Presiden Direktur di PT Manulife Aset Manajemen Indonesia ("MAMI") sejak tahun 2010 hingga 2020. Sebelum itu, ia menjabat sebagai Presiden Direktur di PT First State Investments Indonesia dan Presiden Direktur di PT Bahana TCW Investment Management. Legowo mengawali karirnya di industri keuangan dengan bekerja di Standard Chartered Bank. Ia turut berperan dalam pembentukan industri reksa dana di Indonesia dan saat ini juga menjabat sebagai Dewan Penasihat di Perkumpulan Wakil Manajer Investasi Indonesia ("PWMII"). Di tahun 2019, Legowo dinobatkan sebagai Tokoh Reksa Dana dalam ajang Bareksa Kontan 3<sup>rd</sup> Fund Awards 2019. Sebelumnya di tahun 2018, untuk ketiga kalinya, Legowo dinobatkan sebagai *CEO of the Year*. Penghargaan dianugerahkan oleh Asia Asset Management, sebuah perusahaan publikasi finansial yang terkemuka di Asia dan berbasis di Hong Kong. Pada tahun 2012, Legowo meraih penghargaan *Stars of Excellence* dari Manulife global. Legowo meraih gelar Magister Sains di bidang Ekonomi dari Institut Pertanian Bogor dan mendapatkan izin Wakil Manajer Investasi dari Otoritas Jasa Keuangan (dahulu Bapepam) berdasarkan Surat Keputusan Ketua Bapepam nomor: KEP-82/PM/IP/WMI/1998 tanggal 31 Juli 1998 yang telah diperpanjang berdasarkan Surat Keputusan Dewan Komisiner OJK nomor: KEP-101/PM.211/PJ-WMI/2018 tanggal 4 Oktober 2018.

**Justitia Tripurwasani** adalah Direktur PT Manulife Aset Manajemen Indonesia. Beliau memperoleh gelar *Master of Law* di tahun 1998 dari *Graduate Program in International Finance and Law* di Boston University School of Law dan Sarjana Hukum dari Fakultas Hukum Universitas Brawijaya. Sebelum bergabung dengan Manulife Aset Manajemen Indonesia, Justitia bekerja pada PT J P Morgan Securities Indonesia, *Executive Director of Compliance*. Awal kariernya dimulai di Badan Pengawas Pasar Modal sejak Tahun 1993 – 2005 dan terakhir menjabat sebagai Kepala Bagian Perundang-undangan pada Biro Perundang-undangan dan Bantuan Hukum. Pada tahun 2005 sampai dengan 2009, Justitia menduduki posisi sebagai *Direktur Surveillance*, salah satu direksi dalam jajaran direksi di Bursa Efek Jakarta yang selanjutnya disebut Bursa Efek Indonesia. Memperoleh Izin sebagai Wakil Manajer Investasi dari otoritas Pasar Modal berdasarkan Surat Keputusan Ketua BAPEPAM & LK Nomor: Kep-21/BL/WMI/2009 tanggal 5 Juni 2009 yang telah diperpanjang berdasarkan Surat Keputusan Dewan Komisiner OJK No. KEP-687/PM.211/PJ-WMI/2018 tanggal 14 Desember 2018.

**Heryadi Indrakusuma** adalah Direktur dan *Chief Solution & Marketing Officer* PT Manulife Aset Manajemen Indonesia. Beliau memperoleh izin Wakil Manajer Investasi dari otoritas Pasar Modal pada 5 November 2010 melalui surat keputusan Ketua

Bapepam-LK dengan No.: KEP-035/BL/WMI/2010 yang telah diperpanjang berdasarkan Surat Keputusan Dewan Komisiner OJK No. KEP-103/PM.211/PJ-WMI/2018 tanggal 4 Oktober 2018. Heryadi memiliki pengalaman lebih dari 20 tahun, dimana sebelumnya ia bekerja di PT RHB OSK Asset Management sebagai Executive Director – Head of Compliance, Legal and Risk. Sebelumnya, Heryadi bekerja sebagai Head of Compliance, Legal and Risk di PT ABN Amro Manajemen Investasi, Head of Compliance and Legal di PT DBS Vickers Securities Indonesia, Head of Monitoring and Evaluation di Bursa Efek Jakarta, dan Junior Auditor di Prasetio, Utomo, Arthur Andersen. Heryadi memiliki gelar Magister Hukum di bidang Hukum Bisnis dari Universitas Indonesia, dan Sarjana Ekonomi di bidang Akuntansi dari Universitas Airlangga – Surabaya.

**Katarina Setiawan** adalah *Chief Economist & Investment* PT Manulife Aset Manajemen Indonesia. Katarina bergabung dengan PT Manulife Aset Manajemen Indonesia (MAMI) pada 1 Juli 2013. Ia memperoleh izin Wakil Manajer Investasi dari otoritas Pasar Modal pada tanggal 30 April 1999 dengan No.: KEP-28/PM/IP/WMI/1999 yang telah diperpanjang berdasarkan Surat Keputusan Dewan Komisiner OJK No. KEP-692/PM.211/PJ-WMI/2018 tanggal 14 Desember 2018. Ia telah memiliki pengalaman selama lebih dari 23 tahun di industri keuangan dan pasar saham. Sebelum bergabung dengan MAMI, Katarina bekerja di Maybank Kim Eng Securities sebagai *Research Director*. Sebelumnya Katarina bekerja sebagai *Director* di IBAS Consulting, *Director* di Omni Nusantara dan *Supervisor Consultant* di Arthur Andersen & Co. Katarina menyandang gelar *Master of Business Administration* dari Indiana University di Bloomington, USA.

**(b) Tim Pengelola Investasi**

Tim Pengelola Investasi bertugas sebagai pelaksana harian atas kebijaksanaan, strategi, dan eksekusi investasi yang telah diformulasikan bersama dengan Komite Investasi. Tim Pengelola Investasi terdiri dari:

**1) Tim Pengelola Investasi Saham**

**Ketua:**

**Mohammad Anggun Indallah** adalah *Chief Investment Officer, Equity* PT Manulife Aset Manajemen Indonesia yang bertanggung jawab atas pengelolaan investasi Efek Ekuitas. Anggun memimpin tim Equity dalam hal pengelolaan dan strategi investasi saham. Ia bergabung dengan MAMI pada 7 Juli 2014 dan membawa 16 tahun pengalamannya dalam bidang pengelolaan dana dan juga pasar modal. Sebelum bergabung dengan MAMI, Anggun menjabat sebagai *Chief Investment Officer* di PT Trimegah Asset Management. Sebelum itu, ia bekerja sebagai *Head of Equity* di BNP Paribas Investments Partners, Analis di PT Batavia Investindo dan PT Okansa Capital. Dedikasi pada karirnya telah diakui oleh industri, dengan diraihnya lima penghargaan atas kinerja produk reksa dana yang ia kelola sebelum bergabung dengan MAMI. Anggun memiliki izin Wakil Manajer Investasi dari Bapepam dengan No.: KEP-3/PM/IP/WMI/2002 pada 9 April 2002 yang telah diperpanjang berdasarkan Surat Keputusan Dewan Komisiner OJK No. KEP-112/PM.211/PJ-WMI tanggal 4 Oktober 2018. Anggun memperoleh gelar Sarjana Ekonomi di bidang Akuntansi dari Universitas Indonesia dan telah lulus CFA level 1.

**Anggota:**

**Samuel Kesuma, CFA** adalah *Senior Portfolio Manager* di PT Manulife Aset Manajemen Indonesia. Samuel memiliki izin Wakil Manajer Investasi dari Bapepam & LK berdasarkan Surat Keputusan No. KEP-85/BL/WMI/2012 yang telah diperpanjang berdasarkan Surat Keputusan Dewan Komisiner OJK No. KEP-636/PM.211/PJ-WMI/2018 tanggal 28 November 2018. Samuel memulai karir profesionalnya di industri finansial dengan bekerja di PT Trimegah Securities sebagai Investment Analyst pada tahun 2006. Sebelum bergabung bersama PT Manulife Aset Manajemen Indonesia (MAMI), Samuel bekerja di PT BNP Paribas

Investment Partners sebagai Equity Portfolio Manager, PT Trimegah Asset Management sebagai Equity Fund Manager, Abacus Capital (S) Pte Ltd – Singapura sebagai Corporate Finance Analyst, dan ANZ Bank – Singapura sebagai Investment Consultant. Samuel adalah pemegang sertifikasi Chartered Financial Analyst (CFA). Samuel meraih gelar Master of Applied Finance dari University of Melbourne, Australia, serta memperoleh gelar Sarjana Ekonomi di bidang Akutansi dari Universitas Pelita Harapan, Tangerang.

**Caroline Rusli, CFA** adalah *Senior Portfolio Manager* di PT Manulife Aset Manajemen Indonesia. Caroline memiliki izin Wakil Manajer Investasi dari Bapepam berdasarkan Surat Keputusan No. KEP-26/PM/WMI/2005 yang telah diperpanjang berdasarkan Surat Keputusan Dewan Komisioner OJK No. KEP-102/PM.211/PJ-WMI/2018 tanggal 4 Oktober 2018.

Sebelum bergabung di MAMI, Caroline bekerja di PT Easpring Investments Indonesia sebagai Senior Equity Fund Manager. Caroline memulai karirnya di industri keuangan di PT Panin Asset Management. Kemudian, ia melanjutkan karirnya di PT First State Investments Indonesia. Pada tahun 2007, untuk pertama kalinya Caroline bergabung di MAMI sebagai Equity Analyst hingga dipercaya menjadi Senior Portofolio Manager – Equity. Caroline merupakan pemegang sertifikasi Chartered Financial Analyst (CFA). Caroline meraih gelar *Bachelor of Economics* jurusan *Business Administration* dari University of Tokyo, Jepang.

**Andrian Tanuwijaya** adalah *Portfolio Manager* PT Manulife Aset Manajemen Indonesia. Andrian memiliki izin Wakil Manajer Investasi dari Bapepam & LK berdasarkan Surat Keputusan No. KEP-1211/BL/WMI/2012 yang telah diperpanjang berdasarkan Surat Keputusan Dewan Komisioner OJK No. KEP-188/PM.211/PJ-WMI/2018 tanggal 5 November 2018. Andrian bergabung dengan PT Manulife Aset Manajemen Indonesia (MAMI) sebagai *Equity Analyst*, dan karirnya di MAMI terus berkembang, hingga akhirnya ia dipercaya untuk menjadi *Junior Portfolio Manager*. Andrian mengawali karirnya sebagai *Equity Analyst* di PT Trimegah Securities Tbk. Pada tahun 2011, Saat masih menjadi mahasiswa di Universitas Surabaya, Andrian terpilih mewakili Indonesia dalam *4<sup>th</sup> Annual CFA – Global Investment Research Challenge* di Manila, Filipina. Andrian memperoleh gelar Sarjana Ekonomi di bidang Manajemen Keuangan dari Universitas Surabaya, Surabaya.

## 2) Tim Pengelola Investasi Pendapatan Tetap dan Pasar Uang

### Ketua:

**Ezra Nazula Ridha** adalah *Director & Chief Investment Officer, Fixed Income* PT Manulife Aset Manajemen Indonesia yang bertanggung jawab atas pengelolaan investasi Efek Pendapatan Tetap dan Pasar Uang. Ezra memperoleh izin Wakil Manajer Investasi dari Bapepam berdasarkan Surat Keputusan Ketua Bapepam nomor KEP-20/PM/WMI/2005 tanggal 15 Februari 2005 yang telah diperpanjang berdasarkan Surat Keputusan Dewan Komisioner OJK No. KEP-111/PM.211/PJ-WMI/2018 tanggal 4 Oktober 2018. Ezra memulai karir profesionalnya di industri finansial dengan bekerja di Chase Global Funds yang berlokasi di Boston, Amerika Serikat, dan kembali ke Indonesia pada tahun 2000, bergabung dengan Panin Securities sebagai *Investment Analyst* sebelum kemudian melanjutkan bekerja di HSBC Jakarta sebagai *Resident Management Trainee*. Pada tahun 2003, Ezra bergabung dengan MAMI untuk pertama kalinya sebagai *Fund Administration Manager* hingga akhirnya menjadi *Investment Senior Manager*. Sebelum bergabung dengan MAMI, Ezra menjabat sebagai *Head of Investment* di AIA selama hampir lima tahun. Sebelum menjabat sebagai *Director & Chief Investment Officer, Fixed Income*, Ezra adalah *Head of Fixed Income* selama hampir lima tahun. Ezra dinobatkan sebagai salah satu peraih penghargaan "Most Astute Investors in Asian Local Currency Bonds" pada tahun 2012 sampai dengan tahun 2017, dan "Most Astute Investors in Asian G3 Bonds" pada tahun 2012 sampai dengan tahun 2016 untuk kategori Indonesia oleh The Asset's Benchmark research survey. Ezra memiliki gelar *Bachelor of Science* di

*Business Administration* dari Boston University dan juga gelar MBA dari Northeastern University, keduanya di Boston, USA.

#### **Anggota:**

**Syuhada Arief** adalah *Senior Portfolio Manager* PT Manulife Aset Manajemen Indonesia. Memiliki izin Wakil Manajer Investasi dari otoritas Pasar Modal berdasarkan Surat Keputusan No. KEP-18/BL/WMI/2010 yang telah diperpanjang berdasarkan Surat Keputusan Dewan Komisiner OJK No. KEP-171/PM.211/PJ-WMI/2019 tanggal 8 Februari 2019. Sebelum bergabung dengan PT Manulife Aset Manajemen Indonesia, Arief bekerja sebagai *Senior Fund Manager* di CIMB Principal Asset Management. Arief memulai karirnya di tahun 2005 di Asuransi Jiwa Manulife Indonesia dan melanjutkan karirnya di Avrist Assurance sebagai *Fund Manager*. Arief meraih gelar *Master of Financial Management* dan *Master of Professional Accounting* dari Australian National University (ANU) serta memperoleh gelar Sarjana Matematika dari Institut Teknologi Bandung (ITB) dan telah lulus CFA level 1.

**Laras Febriany** adalah *Junior Portfolio Manager* PT Manulife Aset Manajemen Indonesia. Memiliki izin Wakil Manajer Investasi dari otoritas Pasar Modal berdasarkan Surat Keputusan No. KEP-231/PM.211/WMI/2019 tanggal 2 September 2019. Laras bergabung di PT Manulife Aset Manajemen Indonesia sebagai *Fixed Income Dealer* dan karirnya terus berkembang hingga akhirnya ia dipercaya sebagai *Junior Portfolio Manager - Fixed Income*. Sebelum bergabung dengan PT Manulife Aset Manajemen Indonesia, Laras bekerja sebagai *Fixed Income Sales* di PT Bahana Securities. Laras memulai karirnya di tahun 2011 di PricewaterhouseCoopers Indonesia dan menjalani *internship* di Citibank N.A, di *Trading Desk, Global Market*. Laras memperoleh gelar Sarjana Ekonomi dari Universitas Indonesia.

## **2.9. DEWAN PENGAWAS SYARIAH MANAJER INVESTASI**

Dalam mengelola MANULIFE SYARIAH PROTEKSI MISBAH I, Tim Pengelola Investasi diawasi oleh Komite Investasi dan Dewan Pengawas Syariah Manajer Investasi.

Dewan Pengawas Syariah Manajer Investasi terdiri dari 2 (dua) orang yang telah mendapat rekomendasi dari Dewan Syariah Nasional-Majelis Ulama Indonesia berdasarkan Surat Nomor U-268/DSN-MUI/VI/2020 tanggal 17 Juni 2020 yaitu:

1. **Ir. H. Adiwarmanto A. Karim, S.E., M.B.A., M.A.E.P.**, selaku Ketua Dewan Pengawas Syariah yang telah memperoleh izin Ahli Syariah Pasar Modal berdasarkan Keputusan Dewan Komisiner OJK Nomor KEP-06/D.04/ASPM-P/2016 tanggal 15 April 2016 tentang Pemberian Izin Ahli Syariah Pasar Modal kepada Adiwarmanto A. Karim dan telah ditunjuk oleh PT Manulife Aset Manajemen Indonesia berdasarkan Surat Direksi Nomor 447/BOD/MAMI/VII.2020-c tanggal 13 Juli 2020 perihal Penunjukan sebagai Dewan Pengawas Syariah PT Manulife Aset Manajemen Indonesia.
2. **Nanda Meiliza Puspita S.E., M.Si.**, selaku anggota Dewan Pengawas Syariah yang telah memperoleh izin Ahli Syariah Pasar Modal berdasarkan Keputusan Dewan Komisiner OJK Nomor KEP-13/PM.22/ASPM-P/2017 tanggal 1 November 2017 tentang Pemberian Izin Ahli Syariah Pasar Modal kepada Nanda Meiliza Puspita dan telah ditunjuk oleh PT Manulife Aset Manajemen Indonesia berdasarkan Surat Direksi Nomor 448/BOD/MAMI/VII.2020-c tanggal 13 Juli 2020 perihal Penunjukan sebagai Dewan Pengawas Syariah PT Manulife Aset Manajemen Indonesia

Tugas dan tanggung jawab utama Dewan Pengawas Syariah Manajer Investasi adalah memberikan pernyataan kesesuaian syariah atas penerbitan MANULIFE SYARIAH PROTEKSI MISBAH I, memberikan nasihat dan saran, serta bertanggung jawab untuk melakukan pengawasan atas MANULIFE SYARIAH PROTEKSI MISBAH I terhadap pemenuhan Prinsip Syariah di Pasar Modal secara berkelanjutan.

## **2.10. DEWAN PENGAWAS SYARIAH DI BANK KUSTODIAN**

Dewan Pengawas Syariah di PT Bank CIMB Niaga Tbk terdiri dari 3 (tiga) orang yang telah mendapatkan rekomendasi dari Dewan Pengawas Syariah Nasional – Majelis Ulama Indonesia berdasarkan Surat Nomor: U-090/DSN-MUI/III/2013 tanggal 8 Maret 2013 dan telah diangkat berdasarkan akta Pernyataan Keputusan Rapat Umum Pemegang Saham Tahunan PT Bank CIMB Niaga Tbk No. 31 tanggal 29 Agustus 2016, dibuat dihadapan Himawan Sutanto, S.H., selaku pengganti dari Ashoya Ratam, S.H., M.Kn., notaris di Kota Jakarta Selatan, akta mana telah diterima dan dicatatkan dalam Sistem Administrasi Badan Hukum Kementerian Hukum dan Hak Asasi Manusia Republik Indonesia dengan surat No. AHU-AH.01.03-0081336 tanggal 19 September 2016 dan telah didaftarkan dalam Daftar Perseroan No. AHU-0109288.AH.01.11 tahun 2016 tanggal 19 September 2016 dengan susunan sebagai berikut:

1. Prof DR. M. Quraish Shihab, MA (Ketua);
2. Prof. DR. H. Fathurrahman Djamil, MA (Anggota);
3. DR. Yulizar Djamaludin Sanrego, M. Ec (Anggota).

Tugas dan tanggung jawab utama Dewan Pengawas Syariah di Bank Kustodian mencakup, namun tidak terbatas kepada memberikan masukan dan nasihat terkait produk syariah yang diadministrasikan oleh Bank Kustodian.

Dewan Pengawas Syariah Bank Kustodian juga bertindak sebagai penanggung jawab atas pelaksanaan kegiatan Bank Kustodian yang memahami kegiatan-kegiatan yang bertentangan dengan Prinsip Syariah di Pasar Modal.

## **BAB III**

### **MANAJER INVESTASI**

#### **3.1. KETERANGAN SINGKAT TENTANG MANAJER INVESTASI**

PT Manulife Aset Manajemen Indonesia didirikan pertama kali dengan nama PT Dharmala Aset Manajemen sebagaimana dimuat dalam Akta Pendirian Perseroan Terbatas PT Dharmala Aset Manajemen Nomor 90 tanggal 16 Juli 1996 dibuat di hadapan Paulus Widodo Sugeng Haryono, SH, Notaris di Jakarta yang telah memperoleh pengesahan dari Menteri Kehakiman Republik Indonesia dengan Keputusannya No. C2-8460.HT.01.01.Th.96 tanggal 16 Agustus 1996 dan telah didaftarkan dalam Daftar Perusahaan di Kantor Pendaftaran Perusahaan Kodya Jakarta Pusat di bawah No. 1906/BH.09.05/II/98 tanggal 27 Februari 1998 serta telah diumumkan dalam Berita Negara Republik Indonesia No. 33 tanggal 24 April 1998, Tambahan No. 2212.

PT Dharmala Aset Manajemen kemudian berganti nama menjadi PT Dharmala Manulife Aset Manajemen dan terakhir kali menjadi PT Manulife Aset Manajemen Indonesia, sebagaimana dimuat dalam aAkta Pernyataan Keputusan Rapat PT Manulife Aset Manajemen Indonesia No. 5 tanggal 4 November 1998, dibuat di hadapan Paulus Widodo Sugeng Haryono, SH., Notaris di Jakarta, yang telah memperoleh persetujuan dari Menteri Kehakiman Republik Indonesia dengan Surat Keputusan No. C2-23893.HT.01.04.Th.98 tanggal 6 November 1998 dan telah didaftarkan dalam Daftar Perusahaan di Kantor Pendaftaran Perusahaan Kodya Jakarta Pusat di bawah No. 1906.2/BH.09.05/XII/1998 tanggal 31 Desember 1998, serta diumumkan dalam Berita Negara Republik Indonesia No. 28 tanggal 6 April 1999, Tambahan No. 2069.

Anggaran Dasar PT Manulife Aset Manajemen Indonesia tersebut telah mengalami beberapa kali perubahan. Perubahan yang terakhir adalah terkait penyesuaian Peraturan OJK No. 10/POJK.04/2018 tentang Penerapan Tata Kelola Manajer Investasi sebagaimana dimuat dalam Akta Nomor No. 5 tanggal 1 November 2019, dibuat di hadapan Aulia Taufani, S.H., Notaris di Jakarta, yang telah memperoleh (i) persetujuan dari Kementerian Hukum dan Hak Asasi Manusia Republik Indonesia, berdasarkan Surat Keputusan No. AHU-0093467.AH.01.02.Tahun 2019 tanggal 13 November 2019 dan (ii) penerimaan pemberitahuan dari Kementerian Hukum dan Hak Asasi Manusia Republik Indonesia, berdasarkan Surat No. AHU-AH.01.03-0358769 tanggal 13 November 2019.

PT Manulife Aset Manajemen Indonesia ("MAMI") merupakan bagian dari Grup Manulife, menawarkan beragam jasa manajemen investasi dan reksa dana di Indonesia. Sejak pertama kali berdiri hingga kini, MAMI secara konsisten berhasil mempertahankan posisinya sebagai salah satu perusahaan manajemen investasi terbesar di industri reksa dana dan pengelolaan dana secara eksklusif di Indonesia.

MAMI adalah bagian dari Manulife Asset Management, perusahaan aset manajemen global dari Manulife Financial Corporation ("Manulife") yang memberikan solusi manajemen investasi secara menyeluruh bagi para investor. Keahlian investasi ini meluas hingga ke sektor publik, swasta, dan solusi alokasi aset. Manulife Asset Management beroperasi di Amerika Serikat, Kanada, Brasil, Inggris Raya, Swiss, Selandia Baru, Australia, Jepang, Hong Kong, Singapura, Taiwan, Indonesia, Thailand, Vietnam, Malaysia, Filipina, dan juga di China melalui perusahaan joint venture, Manulife TEDA. Selain itu, Manulife Asset Management juga melayani investor di beberapa kawasan Eropa, Timur Tengah, dan Amerika Latin.

Sebagai manajer investasi, MAMI memberikan solusi pengelolaan investasi untuk investor ritel dan investor institusi, baik dalam bentuk reksa dana maupun kontrak pengelolaan dana (discretionary mandates).

Susunan Direksi dan Dewan Komisaris MAMI pada saat Prospektus ini diterbitkan dimuat dalam Akta Nomor 160 tanggal 27 Juli 2020, dibuat dihadapan Aulia Taufani, S.H, Notaris di Kota Administrasi Jakarta Selatan, yang pemberituannya telah diterima oleh Kementerian Hukum dan Hak Asasi Manusia Republik Indonesia dengan surat nomor AHU-AH.01.03-0330281 tanggal 5 Agustus 2020 yaitu sebagai berikut:

Direksi:  
Direktur : Justitia Tripurwasani  
Direktur : Afifa  
Direktur : Heryadi Indrakusuma  
Direktur : Ezra Nazula Ridha

Dewan Komisaris:  
Presiden Komisaris : Gianni Fiacco  
Komisaris : Michael F Dommermuth  
Komisaris Independen : Mohamad Fauzi M.Ichsan

### **3.2. PENGALAMAN MANAJER INVESTASI**

PT Manulife Aset Manajemen Indonesia telah memperoleh izin usaha sebagai Manajer Investasi berdasarkan Surat Keputusan Ketua Badan Pengawas Pasar Modal Nomor Kep-07/PM/MI/1997 pada tanggal 21 Agustus 1997 dan diawasi oleh Otoritas Jasa Keuangan.

Sampai dengan akhir Maret 2020 PT Manulife Aset Manajemen Indonesia mengelola 24 (dua puluh empat) reksa dana, yang terdiri dari reksa dana pendapatan tetap, sukuk, saham (termasuk reksa dana saham syariah), campuran, pasar uang (termasuk reksa dana pasar uang syariah), dan terproteksi. Dengan total dana kelolaan mencapai Rp 67,6 triliun per 31 Maret 2020, menjadikan MAMI sebagai salah satu perusahaan manajemen investasi terbesar di Indonesia.

Beragam penghargaan dan pengakuan dari pihak eksternal dianugerahkan kepada MAMI sebagai perusahaan manajer investasi terbaik. Penghargaan Best Onshore Fund House dianugerahkan oleh AsianInvestor (tahun 2018 dan 2019), penghargaan Top Investment House in Asian Local Currency Bonds dari The Asset Benchmark Research (tahun 2015-2019), dan penghargaan Best Fund House dari Asia Asset Management (2015, 2016, dan 2018).

### **3.3. PIHAK YANG TERAFILIASI DENGAN MANAJER INVESTASI**

Sepanjang pengetahuan Manajer Investasi, pihak-pihak yang terafiliasi dengan Manajer Investasi adalah PT Asuransi Jiwa Manulife Indonesia dan DPLK Manulife Indonesia.



## **BAB IV**

### **BANK KUSTODIAN**

#### **4.1. KETERANGAN SINGKAT MENGENAI BANK KUSTODIAN**

PT Bank CIMB Niaga Tbk merupakan Bank Kustodian swasta nasional pertama yang memperoleh persetujuan dari otoritas Pasar Modal berdasarkan Surat Keputusan Ketua Bapepam nomor: KEP-71/PM/1991 tanggal 22 Agustus 1991 sebagai Bank Kustodian di Pasar Modal.

#### **4.2. PENGALAMAN BANK KUSTODIAN**

PT Bank CIMB Niaga Tbk saat ini merupakan salah satu Bank Kustodian terkemuka dalam pasar Reksa Dana dengan telah mengadministrasikan lebih dari 308 Reksa Dana Terbuka berbentuk Kontrak Investasi Kolektif (KIK) dan mengadministrasikan aset senilai lebih dari Rp 190 Triliun. Kustodian Bank CIMB Niaga memberikan pelayanan administrasi serta penyimpanan kepada lebih dari 295 nasabah baik dalam maupun luar negeri.

Kepercayaan lain yang diberikan kepada PT Bank CIMB Niaga Tbk adalah penunjukan sebagai sub-registry oleh Bank Indonesia atas pelaksanaan perdagangan obligasi pemerintah dalam rangka rekapitalisasi perbankan nasional, yang lebih luas saat ini meliputi seluruh Surat Utang Negara serta Sertifikat Bank Indonesia.

Selain itu Kustodian Bank CIMB Niaga telah empat kali berturut-turut mendapat penghargaan sebagai “Bank Kustodian teraktif dalam perdagangan obligasi di Bursa Efek Surabaya pada tahun 2003, 2004, 2005 dan 2006” yang diberikan oleh PT Bursa Efek Surabaya.

Pada bulan Mei 2007, Kustodian Bank CIMB Niaga mendapatkan Pernyataan Kesesuaian Syariah dari Dewan Syariah Nasional MUI. Dengan diberikannya pernyataan kesesuaian syariah tersebut, maka bagi klien yang berbasis syariah, Kustodian Bank CIMB Niaga dapat menjadi administrator yang sesuai dengan prinsip-prinsip syariah.

#### **4.3. PIHAK YANG TERAFILIASI DENGAN BANK KUSTODIAN**

Pihak pihak yang terafiliasi dengan Bank CIMB Niaga Kustodian di Indonesia adalah :

1. PT CIMB Niaga Sekuritas;
2. PT CGS CIMB Sekuritas Indonesia
3. PT Principal Asset Management Indonesia; dan
4. PT CIMB Niaga Auto Finance

#### **4.4. BANK CIMB NIAGA UNIT SYARIAH**

Perbankan Syariah merupakan Unit Usaha Syariah (UUS) CIMB Niaga yang menjalankan bisnis perbankan berdasarkan prinsip syariah. CIMB Niaga Syariah didukung dengan rangkaian produk dan Layanan yang komprehensif guna memenuhi kebutuhan semua segmen yang dilayani.

Pada tahun 2017, CIMB Niaga Syariah meraih berbagai apresiasi dan penghargaan meliputi:

- a. Islamic Finance Award (KARIM Award 2017 “The most expanding financing UUS asset > 1.5 T”
- b. Infobank Sharia Finance Awards 2017 dengan predikat “sangat bagus” kategori Unit Usaha Syariah Bank Umum dengan asset Rp. 5 T ke atas.
- c. Baznas Award 2017.
- d. Indonesia Sharia Finance Awards (ISFA) 2017 Warta Ekonomi “The Best Digital Sharia Unit Bank”
- e. Dan lain-lain.

## **BAB V**

### **TUJUAN INVESTASI, KEBIJAKAN INVESTASI, MEKANISME PROTEKSI POKOK INVESTASI DAN KEBIJAKAN PEMBAGIAN HASIL INVESTASI DAN MEKANISME PEMBERSIHAN KEKAYAAN MANULIFE SYARIAH PROTEKSI MISBAH I DARI UNSUR-UNSUR YANG BERTENTANGAN DENGAN PRINSIP SYARIAH DI PASAR MODAL**

Dengan memperhatikan peraturan perundangan yang berlaku, dan ketentuan-ketentuan lain dalam Kontrak Investasi Kolektif, Tujuan Investasi, Kebijakan Investasi, Mekanisme Proteksi Pokok Investasi dan Kebijakan Pembagian Hasil Investasi MANULIFE SYARIAH PROTEKSI MISBAH I adalah sebagai berikut:

#### **5.1. TUJUAN INVESTASI**

MANULIFE SYARIAH PROTEKSI MISBAH I bertujuan untuk memberikan proteksi sebesar 100% (seratus persen) terhadap Pokok Investasi atas Unit Penyertaan yang akan dicapai secara keseluruhan pada Tanggal Pelunasan Akhir dengan melakukan investasi sesuai dengan Kebijakan Investasi.

#### **5.2. KEBIJAKAN INVESTASI**

MANULIFE SYARIAH PROTEKSI MISBAH I akan berinvestasi sampai dengan Tanggal Pelunasan Akhir dengan melakukan investasi dengan komposisi portofolio investasi:

- (a) minimum 60% (enam puluh persen) dan maksimum 100% (seratus persen) dari Nilai Aktiva Bersih pada Efek Syariah Berpendapatan Tetap yang diterbitkan dan/atau dijamin oleh Pemerintah Republik Indonesia dan/atau Efek Syariah Berpendapatan Tetap yang diterbitkan oleh korporasi dan/atau Efek Syariah Berpendapatan Tetap yang diterbitkan oleh lembaga internasional dimana Pemerintah Republik Indonesia menjadi salah satu anggotanya dan/atau Efek Beragun Aset Syariah dan/atau Efek Syariah Berpendapatan Tetap lainnya yang ditetapkan oleh OJK di kemudian hari, yang telah diperingkat oleh Perusahaan Pemeringkat Efek yang telah terdaftar di OJK dan masuk dalam kategori layak investasi (*investment grade*), yang diperdagangkan di Indonesia; dan
- (b) minimum 0% (nol persen) dan maksimum 40% (empat puluh persen) dari Nilai Aktiva Bersih pada Efek Syariah Berpendapatan Tetap yang diperdagangkan di Indonesia dan/atau instrumen pasar uang Syariah dalam negeri yang memiliki jatuh tempo tidak lebih dari 1 (satu) tahun dan/atau deposito Syariah;

sesuai dengan peraturan perundang-undangan yang berlaku di Indonesia.

Efek Syariah Berpendapatan Tetap dalam kebijakan investasi tersebut di atas pada butir 5.2 huruf (a) merupakan Efek Syariah Berpendapatan Tetap dalam portofolio investasi MANULIFE SYARIAH PROTEKSI MISBAH I yang menjadi basis nilai proteksi atas Pokok Investasi.

Ketentuan mengenai Efek Syariah Berpendapatan Tetap yang telah mendapat peringkat dari Perusahaan Pemeringkat Efek yang telah terdaftar di OJK dan masuk dalam kategori layak investasi (*investment grade*) tidak berlaku sepanjang Manajer Investasi melakukan investasi pada Efek Syariah Berpendapatan Tetap yang diterbitkan dan/atau dijamin oleh Pemerintah Republik Indonesia.

Efek Syariah Berpendapatan Tetap sebagaimana dimaksud pada butir 5.2 huruf (b) di atas meliputi:

- (i) Efek Syariah Berpendapatan Tetap yang diperdagangkan di Indonesia;
- (ii) Efek Syariah Berpendapatan Tetap yang diterbitkan dan/atau dijamin oleh Pemerintah Republik Indonesia;
- (iii) Efek Syariah Berpendapatan Tetap yang diterbitkan oleh lembaga internasional dimana Pemerintah Republik Indonesia menjadi salah satu anggotanya;
- (iv) Efek Beragun Aset Syariah dalam negeri yang telah mendapat peringkat dari Perusahaan Pemeringkat Efek yang telah memperoleh izin usaha dari OJK;
- (v) surat berharga komersial syariah dalam negeri yang telah mendapat peringkat dari perusahaan pemeringkat Efek yang telah memperoleh izin usaha dari OJK; dan/atau
- (vi) Efek Syariah Berpendapatan Tetap lainnya yang ditetapkan oleh OJK di kemudian hari.

Manajer Investasi dapat mengalokasikan kekayaan MANULIFE SYARIAH PROTEKSI MISBAH I pada kas hanya dalam rangka penyelesaian transaksi Efek, pemenuhan kewajiban pembayaran kepada Pemegang Unit Penyertaan dan biaya-biaya MANULIFE SYARIAH PROTEKSI MISBAH I berdasarkan Kontrak Investasi Kolektif MANULIFE SYARIAH PROTEKSI MISBAH I.

Kriteria pemilihan Efek Syariah Berpendapatan Tetap yang menjadi basis nilai proteksi tersebut dalam Kebijakan Investasi pada butir 5.2 huruf (a) di atas adalah sebagai berikut:

- (i) berjatuh tempo tidak lebih dari 15 (lima belas) tahun;
- (ii) telah diperingkat oleh perusahaan pemeringkat yang telah disetujui oleh OJK, dengan peringkat minimum adalah BBB (*investment grade*) atau yang setara, kecuali untuk Efek Syariah Berpendapatan Tetap yang diterbitkan dan/atau dijamin oleh Pemerintah Republik Indonesia;
- (iii) korporasi tidak memiliki reputasi wanprestasi.

Kriteria pemilihan Efek Syariah Berpendapatan Tetap sebagaimana dimaksud dalam Kebijakan Investasi pada butir 5.2 huruf (b) di atas adalah sebagai berikut:

- (i) diperdagangkan di Indonesia; dan
- (ii) dapat dialihkan/diperjualbelikan/ditransaksikan.

Kriteria pemilihan instrumen pasar uang dalam negeri tersebut dalam Kebijakan Investasi pada butir 5.2 huruf (b) di atas adalah sebagai berikut:

- (i) diterbitkan sesuai dengan peraturan perundang-undangan yang berlaku di Indonesia;
- (ii) Sertifikat Bank Indonesia, Surat Berharga Pasar Uang, Surat Pengakuan Hutang dan Sertifikat Deposito yang telah dan lazim diperdagangkan di pasar uang oleh perbankan;
- (iii) berjatuh tempo tidak lebih dari 1 (satu) tahun; dan
- (iv) dapat dialihkan/diperjualbelikan/ditransaksikan.

Kriteria pemilihan deposito sebagaimana dimaksud pada butir 5.2 huruf (b) Kebijakan Investasi di atas adalah deposito pada bank yang merupakan peserta penjaminan dari Lembaga Penjamin Simpanan (LPS).

Manajer Investasi akan selalu menyesuaikan kebijakan investasi tersebut di atas dengan Peraturan OJK yang berlaku dan kebijakan-kebijakan yang dikeluarkan oleh OJK.

Manajer Investasi dilarang mengubah Portofolio Efek yang menjadi basis nilai proteksi Pokok Investasi sebagaimana ditentukan dalam butir 5.2 huruf(a) di atas, kecuali jika terjadi penurunan peringkat Efek.

Manajer Investasi dilarang melakukan perubahan atas kebijakan investasi MANULIFE SYARIAH PROTEKSI MISBAH I tersebut dalam butir 5.2. huruf (a) dan (b) di atas, kecuali dalam rangka:

- a. Penyesuaian terhadap peraturan baru dan/atau perubahan terhadap peraturan perundang-undangan; dan/atau
- b. Penyesuaian terhadap kondisi tertentu yang ditetapkan oleh Otoritas Jasa Keuangan.

Penjelasan lebih rinci mengenai Efek Syariah Berpendapatan Tetap yang akan menjadi portofolio investasi MANULIFE SYARIAH PROTEKSI MISBAH I, akan dijelaskan lebih lanjut di dalam Dokumen Keterbukaan Produk yang akan dibagikan oleh Manajer Investasi pada Masa Penawaran.

### **5.3. MEKANISME PROTEKSI POKOK INVESTASI**

#### **a. Mekanisme Proteksi**

Mekanisme proteksi atas Pokok Investasi MANULIFE SYARIAH PROTEKSI MISBAH I ini sepenuhnya dilakukan melalui mekanisme investasi, dan bukan melalui mekanisme penjaminan oleh Manajer Investasi maupun pihak ketiga.

Manajer Investasi akan melakukan investasi sesuai dengan Kebijakan Investasi dimana pada Tanggal Pelunasan Akhir, akumulasi dari keseluruhan Hasil Pelunasan Efek Syariah

Berpendapatan Tetap pada Tanggal Pelunasan Parsial dan Tanggal Pelunasan Akhir dan Hasil Investasi Yang Menjadi Basis Nilai Proteksi pada Tanggal Pembagian Hasil Investasi akan memiliki Nilai Aktiva Bersih sekurang-kurangnya sama dengan Pokok Investasi yang terproteksi.

**b. Pokok Investasi yang Terproteksi**

Pokok Investasi yang diproteksi adalah sebesar 100% (seratus persen) dari Pokok Investasi yang akan dicapai secara keseluruhan pada Tanggal Pelunasan Akhir. Proteksi sebesar 100% (seratus persen) tersebut merupakan akumulasi dari keseluruhan Hasil Pelunasan Efek Syariah Berpendapatan Tetap pada Tanggal Pelunasan Parsial dan Tanggal Pelunasan Akhir dan Hasil Investasi Yang Menjadi Basis Nilai Proteksi pada Tanggal Pembagian Hasil Investasi.

**c. Jangka Waktu Berlakunya Ketentuan Proteksi**

Proteksi atas Pokok Investasi yang akan dicapai secara keseluruhan pada Tanggal Pelunasan Akhir hanya berlaku pada Tanggal Pelunasan Akhir.

**d. Ruang Lingkup dan Persyaratan Bagi Berlakunya Mekanisme Proteksi**

Mekanisme proteksi MANULIFE SYARIAH PROTEKSI MISBAH I hanya akan berlaku apabila:

- i. Tidak ada penerbit Efek Syariah Berpendapatan Tetap yang merupakan basis nilai proteksi dalam portofolio investasi yang gagal dalam membayar kewajibannya baik pokok Efek Syariah Berpendapatan Tetap maupun bagi hasil hingga Tanggal Pelunasan Akhir;
- ii. Tidak terdapat perubahan dan/atau penambahan peraturan perundang-undangan yang menyebabkan nilai yang diproteksi berkurang atau hilang;
- iii. Tidak terjadinya Keadaan Kahar; dan/atau
- iv. Tidak terjadinya Risiko-risiko investasi sebagaimana dimaksud dalam Bab VIII, butir 8.2. Prospektus ini.

**e. Hilangnya atau Berkurangnya Hak Pemegang Unit Penyertaan atas Proteksi**

Hak Pemegang Unit Penyertaan atas proteksi Pokok Investasi dalam Unit Penyertaan dapat hilang atau berkurang dalam hal terjadinya Pelunasan Lebih Awal.

Penjelasan lebih lanjut diuraikan dalam Bab XVI.

**f. Pelunasan Lebih Awal**

Sebelum Tanggal Pelunasan Akhir, apabila terdapat perubahan yang material dalam peraturan di bidang perpajakan dan/atau perubahan yang material dalam interpretasi peraturan perpajakan oleh Pejabat Pajak dan/atau terdapat perubahan politik, perubahan peraturan perundang-undangan yang berlaku, perubahan situasi ekonomi dan keuangan yang ekstrim dimana berdasarkan pertimbangan Manajer Investasi dapat merugikan Pemegang Unit Penyertaan MANULIFE SYARIAH PROTEKSI MISBAH I secara signifikan dan/atau terdapat permintaan tertulis seluruh Pemegang Unit Penyertaan, Manajer Investasi untuk kepentingan Pemegang Unit Penyertaan dapat melakukan Pelunasan Lebih Awal atas seluruh Unit Penyertaan yang telah diterbitkan dan masih dimiliki oleh Pemegang Unit Penyertaan dalam waktu yang bersamaan (serentak) dan dengan harga per Unit Penyertaan yang sama besarnya bagi semua Pemegang Unit Penyertaan berdasarkan Nilai Aktiva Bersih MANULIFE SYARIAH PROTEKSI MISBAH I pada tanggal dilakukannya Pelunasan Lebih Awal tersebut, hal mana harga Pelunasan Lebih Awal tersebut mungkin lebih rendah dari tingkat proteksi Pokok Investasi untuk setiap Unit Penyertaan.

Penjelasan lebih lanjut mengenai Pelunasan Lebih Awal ini diuraikan dalam Bab XVI.

#### 5.4. PEMBATASAN INVESTASI

Sesuai dengan POJK Tentang Reksa Dana Berbentuk Kontrak Investasi Kolektif *j/s*. POJK Tentang Pedoman Pengelolaan Reksa Dana Terproteksi, Reksa Dana Dengan Penjaminan Dan Reksa Dana Indeks dan POJK Tentang Reksa Dana Syariah, Manajer Investasi dilarang melakukan tindakan-tindakan yang dapat menyebabkan MANULIFE SYARIAH PROTEKSI MISBAH I:

- a. memiliki Efek Syariah yang diperdagangkan di Bursa Efek luar negeri yang informasinya tidak dapat diakses dari Indonesia melalui media massa atau situs web;
- b. memiliki Efek derivatif:
  - (i) yang ditransaksikan di luar Bursa Efek dengan 1 (satu) pihak Lembaga Jasa Keuangan dengan nilai eksposur lebih dari 20% (dua puluh persen) dari Nilai Aktiva Bersih MANULIFE SYARIAH PROTEKSI MISBAH I pada setiap saat; dan
  - (ii) dengan nilai eksposur global bersih lebih dari 20% (dua puluh persen) dari Nilai Aktiva Bersih MANULIFE SYARIAH PROTEKSI MISBAH I pada setiap saat;
- c. memiliki Efek Beragun Aset Syariah yang ditawarkan melalui Penawaran Umum lebih dari 20% (dua puluh persen) dari Nilai Aktiva Bersih MANULIFE SYARIAH PROTEKSI MISBAH I pada setiap saat dengan ketentuan setiap seri Efek Beragun Aset tidak lebih dari 10% (sepuluh persen) dari Nilai Aktiva Bersih MANULIFE SYARIAH PROTEKSI MISBAH I pada setiap saat;
- d. memiliki Efek Beragun Aset Syariah yang ditawarkan tidak melalui Penawaran Umum yang diterbitkan oleh 1 (satu) Pihak lebih dari 5% (lima persen) dari Nilai Aktiva Bersih MANULIFE SYARIAH PROTEKSI MISBAH I pada setiap saat atau secara keseluruhan lebih dari 20% (dua puluh persen) dari Nilai Aktiva Bersih MANULIFE SYARIAH PROTEKSI MISBAH I pada setiap saat;
- e. memiliki Portofolio Efek Syariah berupa Efek Syariah yang diterbitkan oleh Pihak yang terafiliasi dengan Manajer Investasi lebih dari 20% (dua puluh persen) dari Nilai Aktiva Bersih MANULIFE SYARIAH PROTEKSI MISBAH I pada setiap saat, kecuali hubungan Afiliasi yang terjadi karena kepemilikan atau penyertaan modal Pemerintah Republik Indonesia;
- f. memiliki Efek Syariah yang diterbitkan oleh Pemegang Unit Penyertaan dan/atau Pihak terafiliasi dari Pemegang Unit Penyertaan berdasarkan komitmen yang telah disepakati oleh Manajer Investasi dengan Pemegang Unit Penyertaan dan/atau Pihak terafiliasi dari Pemegang Unit Penyertaan;
- g. membeli Efek Syariah dari calon atau Pemegang Unit Penyertaan dan/atau Pihak terafiliasi dari calon atau Pemegang Unit Penyertaan kecuali dilakukan pada harga pasar wajar;
- h. terlibat dalam kegiatan selain dari investasi, investasi kembali, atau perdagangan Efek Syariah sebagaimana dimaksud dalam POJK Tentang Reksa Dana Berbentuk Kontrak Investasi Kolektif;
- i. terlibat dalam penjualan Efek Syariah yang belum dimiliki (*short sale*);
- j. terlibat dalam transaksi marjin;
- k. menerima pinjaman secara langsung termasuk melakukan penerbitan obligasi atau Efek Syariah Berpendapatan Tetap lainnya, kecuali pinjaman jangka pendek dengan jangka waktu paling lama 1 (satu) bulan dalam rangka pemenuhan transaksi pembelian kembali dan/atau pelunasan paling banyak 10% (sepuluh persen) dari nilai portofolio MANULIFE SYARIAH PROTEKSI MISBAH I pada saat terjadinya pinjaman;
- l. memberikan pinjaman secara langsung, kecuali pembelian Efek Syariah Berpendapatan Tetap dan/atau penyimpanan dana di bank;
- m. membeli Efek Syariah yang sedang ditawarkan dalam Penawaran Umum, jika Penjamin Emisi Efek dari Penawaran Umum tersebut adalah Manajer Investasi atau Afiliasi dari Manajer Investasi, kecuali:
  - (i) Efek Syariah Berpendapatan Tetap yang ditawarkan mendapat peringkat layak investasi; dan/atau
  - (ii) terjadi kelebihan permintaan beli dari Efek Syariah yang ditawarkan.Larangan membeli Efek Syariah yang ditawarkan dalam Penawaran Umum dari pihak terafiliasi Manajer Investasi tidak berlaku jika hubungan Afiliasi tersebut terjadi karena kepemilikan atau penyertaan modal Pemerintah Republik Indonesia;

- n. terlibat dalam transaksi bersama atau kontrak bagi hasil dengan Manajer Investasi atau Afiliasi dari Manajer Investasi
- o. membeli Efek Beragun Aset Syariah, jika:
  - a. Efek Beragun Aset Syariah tersebut dikelola oleh Manajer Investasi; dan/atau
  - b. Manajer Investasi terafiliasi dengan kreditur awal Efek Beragun Aset Syariah, kecuali hubungan Afiliasi tersebut terjadi karena kepemilikan atau penyertaan modal Pemerintah; dan
- p. terlibat dalam transaksi penjualan Efek Syariah dengan janji membeli kembali dan pembelian efek dengan janji menjual kembali.

Selain pembatasan tersebut di atas, sesuai dengan peraturan POJK Tentang Pedoman Pengelolaan Reksa Dana Terproteksi, Reksa Dana Dengan Penjaminan dan Reksa Dana Indeks *jo*. POJK Tentang Reksa Dana Syariah, terdapat aturan tambahan dalam melakukan pengelolaan Reksa Dana Terproteksi yaitu sebagai berikut:

- a. Manajer Investasi wajib melakukan investasi pada Efek Syariah Berpendapatan Tetap yang masuk dalam kategori layak investasi (*investment grade*), sehingga nilai Efek Syariah Berpendapatan Tetap pada saat jatuh tempo sekurang-kurangnya dapat menutupi jumlah nilai yang diproteksi.
- b. Kebijakan investasi sebagaimana dimaksud pada huruf b tidak berlaku sepanjang Manajer Investasi melakukan investasi pada Surat Berharga Negara Syariah.
- c. Manajer Investasi dilarang mengubah Portofolio Efek sebagaimana ketentuan huruf b di atas, kecuali terjadinya penurunan peringkat Efek.
- d. -Manajer Investasi dapat melakukan investasi pada Efek Syariah derivatif tanpa harus terlebih dahulu memiliki Efek Syariah yang menjadi aset dasar (*underlying*) dari derivatif tersebut dengan memperhatikan ketentuan bahwa investasi dalam Efek Syariah Berpendapatan Tetap tetap menjadi basis nilai proteksi.
- e. Manajer Investasi dilarang melakukan tindakan yang mengakibatkan Reksa Dana Terproteksi memiliki Efek yang diterbitkan oleh pihak terafiliasinya sebagai basis proteksi, kecuali hubungan Afiliasi tersebut terjadi karena kepemilikan atau penyertaan modal pemerintah.

Larangan tersebut di atas didasarkan pada peraturan yang berlaku saat Prospektus ini dibuat, yang mana dapat berubah sewaktu-waktu sesuai dengan kebijakan yang ditetapkan oleh Pemerintah di bidang Pasar Modal dan surat persetujuan lain yang dikeluarkan oleh OJK berkaitan dengan pengelolaan Reksa Dana berbentuk Kontrak Investasi Kolektif.

Pembatasan investasi tersebut di atas merupakan kutipan dari peraturan yang berlaku. Sesuai dengan kebijakan investasinya. MANULIFE SYARIAH PROTEKSI MISBAH I tidak akan berinvestasi pada Efek Luar Negeri.

## **5.5. MEKANISME PEMBERSIHAN KEKAYAAN MANULIFE SYARIAH PROTEKSI MISBAH I DARI UNSUR-UNSUR YANG BERTENTANGAN DENGAN PRINSIP SYARIAH DI PASAR MODAL**

**5.5.1.** Bilamana dalam portofolio MANULIFE SYARIAH PROTEKSI MISBAH I terdapat Efek atau instrumen pasar uang selain Efek dan/atau instrumen pasar uang yang dapat dibeli oleh Reksa Dana Syariah sesuai POJK Tentang Reksa Dana Syariah yang bukan disebabkan oleh tindakan Manajer Investasi dan Bank Kustodian, maka mekanisme pembersihan kekayaan MANULIFE SYARIAH PROTEKSI MISBAH I mengikuti ketentuan sebagaimana dimaksud dalam Pasal 49 POJK Tentang Reksa Dana Syariah.

**5.5.2.** Dalam hal karena tindakan Manajer Investasi dan Bank Kustodian, mengakibatkan dalam portofolio MANULIFE SYARIAH PROTEKSI MISBAH I terdapat Efek dan/atau instrumen pasar uang selain Efek dan/atau instrumen pasar uang yang dapat dibeli oleh MANULIFE SYARIAH PROTEKSI MISBAH I maka mekanisme pembersihan kekayaan MANULIFE SYARIAH PROTEKSI MISBAH I mengikuti ketentuan sebagaimana dimaksud dalam Pasal 50 POJK Tentang Reksa Dana Syariah.

**5.5.3.** Dalam hal Manajer Investasi dan/atau Bank Kustodian tidak mematuhi larangan dan/atau tidak melaksanakan kewajiban yang telah ditetapkan OJK sebagaimana dimaksud dalam Pasal 50 POJK Tentang Reksa Dana Syariah, maka OJK berwenang untuk:

- (i) mengganti Manajer Investasi dan/atau Bank Kustodian; atau
- (ii) memerintahkan pembubaran MANULIFE SYARIAH PROTEKSI MISBAH I .

**5.5.4.** Dalam hal Manajer Investasi dan Bank Kustodian tidak membubarkan Reksa Dana Syariah sebagaimana dimaksud pada butir 5.5.3 di atas, OJK berwenang membubarkan MANULIFE SYARIAH PROTEKSI MISBAH I.

## **5.6. KEBIJAKAN PEMBAGIAN HASIL INVESTASI**

Hasil Investasi dan Hasil Investasi Yang Menjadi Basis Nilai Proteksi yang diperoleh MANULIFE SYARIAH PROTEKSI MISBAH I dari dana yang diinvestasikan (jika ada) akan dibukukan ke dalam MANULIFE SYARIAH PROTEKSI MISBAH I, sehingga akan meningkatkan Nilai Aktiva Bersih MANULIFE SYARIAH PROTEKSI MISBAH I.

Hasil Investasi dan Hasil Investasi Yang Menjadi Basis Nilai Proteksi yang telah dibukukan ke dalam MANULIFE SYARIAH PROTEKSI MISBAH I tersebut di atas akan didistribusikan secara periodik oleh Manajer Investasi kepada Pemegang Unit Penyertaan pada Tanggal Pembagian Hasil Investasi, secara serentak dalam bentuk tunai yang besarnya proporsional berdasarkan kepemilikan Unit Penyertaan dari setiap Pemegang Unit Penyertaan.

Manajer Investasi memiliki kewenangan untuk menentukan besarnya Hasil Investasi dan Hasil Investasi Yang Menjadi Basis Nilai Proteksi yang akan dibagikan kepada Pemegang Unit Penyertaan selama hal tersebut tetap sesuai dengan Tujuan Investasi MANULIFE SYARIAH PROTEKSI MISBAH I yaitu memberikan proteksi sebesar 100% (seratus persen) atas Pokok Investasi yang akan dicapai secara keseluruhan pada Tanggal Pelunasan Akhir.

Pembagian Hasil Investasi dan Hasil Investasi Yang Menjadi Basis Nilai Proteksi dengan cara tersebut di atas akan menyebabkan Nilai Aktiva Bersih per Unit Penyertaan menjadi terkoreksi tetapi Tujuan Investasi untuk memberikan proteksi sebesar 100% (seratus persen) atas Pokok Investasi yang akan dicapai secara keseluruhan pada Tanggal Pelunasan Akhir tetap terpenuhi sepanjang tidak terjadi risiko investasi.

Pembayaran dana pembagian Hasil Investasi dan Hasil Investasi Yang Menjadi Basis Nilai Proteksi tersebut akan dilakukan melalui pemindahbukuan/transfer dalam mata uang Rupiah ke rekening yang terdaftar atas nama Pemegang Unit Penyertaan sesegera mungkin paling lambat 7 (tujuh) Hari Bursa sejak Tanggal Pembagian Hasil Investasi.

Semua biaya bank termasuk biaya pemindahbukuan/transfer sehubungan dengan pembayaran pembagian Hasil Investasi dan Hasil Investasi Yang Menjadi Basis Nilai Proteksi berupa uang tunai tersebut (jika ada) menjadi beban Pemegang Unit Penyertaan.

Hasil Investasi dan Hasil Investasi Yang Menjadi Basis Nilai Proteksi yang dibagikan kepada Pemegang Unit Penyertaan MANULIFE SYARIAH PROTEKSI MISBAH I harus bersih dari unsur nonhalal sehingga Manajer Investasi harus melakukan pemisahan bagian pendapatan yang mengandung unsur nonhalal dari pendapatan yang diyakini halal sesuai dengan mekanisme pembersihan kekayaan MANULIFE SYARIAH PROTEKSI MISBAH I sebagaimana dimaksud dalam Kontrak.

## **BAB VI**

### **METODE PENGHITUNGAN NILAI PASAR WAJAR DARI EFEK DALAM PORTOFOLIO MANULIFE SYARIAH PROTEKSI MISBAH I**

Metode penghitungan nilai pasar wajar Efek dalam portofolio MANULIFE SYARIAH PROTEKSI MISBAH I yang digunakan oleh Manajer Investasi adalah sesuai dengan Peraturan BAPEPAM & LK Nomor IV.C.2.

Peraturan BAPEPAM & LK Nomor IV.C.2 dan POJK Tentang Reksa Dana Berbentuk Kontrak Investasi Kolektif, memuat antara lain ketentuan sebagai berikut:

1. Nilai Pasar Wajar dari Efek dalam portofolio Reksa Dana wajib dihitung dan disampaikan oleh Manajer Investasi kepada Bank Kustodian paling lambat pukul 17.00 WIB (tujuh belas Waktu Indonesia Barat) setiap Hari Bursa, dengan ketentuan sebagai berikut:
  - a. Penghitungan Nilai Pasar Wajar dari Efek yang aktif diperdagangkan di Bursa Efek menggunakan informasi harga perdagangan terakhir atas Efek tersebut di Bursa Efek;
  - b. Penghitungan Nilai Pasar Wajar dari:
    - 1) Efek yang diperdagangkan di luar Bursa Efek (*over the counter*);
    - 2) Efek yang tidak aktif diperdagangkan di Bursa Efek;
    - 3) Efek yang diperdagangkan dalam denominasi mata uang asing;
    - 4) Instrumen Pasar Uang dalam negeri, sebagaimana dimaksud dalam POJK tentang Reksa Dana Berbentuk Kontrak Investasi Kolektif;
    - 5) Efek lain yang transaksinya wajib dilaporkan kepada Penerima Laporan Transaksi Efek sebagaimana dimaksud dalam Peraturan OJK Nomor 22/POJK.04/2017 tanggal 21 Juni 2017 tentang Pelaporan Transaksi Efek;
    - 6) Efek lain yang berdasarkan Keputusan OJK dapat menjadi Portofolio Efek Reksa Dana; dan/atau
    - 7) Efek dari perusahaan yang dinyatakan pailit atau kemungkinan besar akan pailit, atau gagal membayar pokok utang atau bunga dari Efek tersebut, menggunakan harga pasar wajar yang ditetapkan oleh LPHE sebagai harga acuan bagi Manajer Investasi.
  - c. Dalam hal harga perdagangan terakhir Efek di Bursa Efek tidak mencerminkan Nilai Pasar Wajar pada saat itu, penghitungan Nilai Pasar Wajar dari Efek tersebut menggunakan harga pasar wajar yang ditetapkan oleh LPHE sebagai harga acuan bagi Manajer Investasi.
  - d. Dalam hal LPHE tidak mengeluarkan harga pasar wajar terhadap Efek sebagaimana dimaksud dalam angka 2 huruf b butir 1) sampai dengan butir 6), dan angka 2 huruf c dari Peraturan BAPEPAM & LK No. IV.C.2 ini, Manajer Investasi wajib menentukan Nilai Pasar Wajar dari Efek dengan itikad baik dan penuh tanggung jawab berdasarkan metode yang menggunakan asas konservatif dan diterapkan secara konsisten, dengan mempertimbangkan antara lain:
    - 1) harga perdagangan sebelumnya;
    - 2) harga perbandingan Efek sejenis; dan/atau
    - 3) kondisi fundamental dari penerbit Efek.
  - e. Dalam hal LPHE tidak mengeluarkan harga pasar wajar terhadap Efek dari perusahaan yang dinyatakan pailit atau kemungkinan besar akan pailit, atau gagal membayar pokok utang atau bunga dari Efek tersebut, sebagaimana dimaksud pada angka 2 huruf b butir 7) dari Peraturan BAPEPAM & LK No. IV.C.2 ini, Manajer Investasi wajib menghitung Nilai Pasar Wajar dari Efek dengan itikad baik dan penuh tanggung jawab berdasarkan metode yang menggunakan asas konservatif dan diterapkan secara konsisten dengan mempertimbangkan:
    - 1) harga perdagangan terakhir Efek tersebut;
    - 2) kecenderungan harga Efek tersebut;
    - 3) tingkat bunga umum sejak perdagangan terakhir (jika berupa Efek Syariah Berpendapatan Tetap);
    - 4) informasi material yang diumumkan mengenai Efek tersebut sejak perdagangan terakhir;
    - 5) perkiraan rasio pendapatan harga (*price earning ratio*), dibandingkan dengan rasio pendapatan harga untuk Efek sejenis (jika berupa saham);
    - 6) tingkat bunga pasar dari Efek sejenis pada saat tahun berjalan dengan peringkat kredit sejenis (jika berupa Efek Syariah Berpendapatan Tetap); dan



- 7) harga pasar terakhir dari Efek yang mendasari (jika berupa derivatif atas Efek).
- f. Dalam hal Manajer Investasi menganggap bahwa harga pasar wajar yang ditetapkan LPHE tidak mencerminkan Nilai Pasar Wajar dari Efek dalam portofolio Reksa Dana yang wajib dibubarkan karena:
- 1) diperintahkan oleh OJK sesuai peraturan perundang-undangan di bidang Pasar Modal; dan/atau
  - 2) total Nilai Aktiva Bersih kurang dari Rp. 10.000.000.000,00,- (sepuluh miliar Rupiah) selama 120 (seratus dua puluh) Hari Bursa secara berturut-turut, Manajer Investasi dapat menghitung sendiri Nilai Pasar Wajar dari Efek tersebut dengan itikad baik dan penuh tanggung jawab berdasarkan metode yang menggunakan asas konservatif dan diterapkan secara konsisten.
- g. Nilai Pasar Wajar dari Efek dalam portofolio Reksa Dana yang diperdagangkan dalam denominasi mata uang yang berbeda dengan denominasi mata uang Reksa Dana tersebut, wajib dihitung dengan menggunakan kurs tengah Bank Indonesia.
2. Penghitungan Nilai Aktiva Bersih Reksa Dana, wajib menggunakan Nilai Pasar Wajar dari Efek yang ditentukan oleh Manajer Investasi.
  3. Dalam perhitungan Nilai Pasar Wajar Surat Berharga Negara yang menjadi Portofolio Efek Reksa Dana Terproteksi, Manajer Investasi dapat menggunakan metode harga perolehan yang diamortisasi, sepanjang Surat Berharga Negara dimaksud untuk dimiliki dan tidak akan dialihkan sampai dengan tanggal jatuh tempo (*hold to maturity*).
  4. Bagi Reksa Dana Terproteksi yang portofolionya terdiri dari Surat Berharga Negara yang dimiliki dan tidak akan dialihkan sampai dengan tanggal jatuh tempo, dan penghitungan Nilai Pasar Wajarnya menggunakan metode harga perolehan yang diamortisasi, maka pembelian kembali atas Unit Penyertaan hanya dapat dilakukan pada tanggal pelunasan sesuai dengan Kontrak Investasi Kolektif dan Prospektus.
  5. Nilai Aktiva Bersih per saham atau Unit Penyertaan dihitung berdasarkan Nilai Aktiva Bersih pada akhir Hari Bursa yang bersangkutan, setelah penyelesaian pembukuan Reksa Dana dilaksanakan, tetapi tanpa memperhitungkan peningkatan atau penurunan kekayaan Reksa Dana karena permohonan pembelian dan/atau pelunasan yang diterima oleh Bank Kustodian pada hari yang sama.
- \*) LPHE (Lembaga Penilaian Harga Efek) adalah Pihak yang telah memperoleh izin usaha dari OJK untuk melakukan penilaian harga Efek dalam rangka menetapkan harga pasar wajar, sebagaimana dimaksud dalam Peraturan Nomor V.C.3 yang merupakan Lampiran Keputusan Ketua BAPEPAM& LK Nomor Kep-183/BL/2009 tanggal 30 Juni 2009 tentang Lembaga Penilaian Harga Efek.

Manajer Investasi dan Bank Kustodian akan memenuhi ketentuan dalam Peraturan BAPEPAM& LK Nomor IV.C.2 tersebut di atas, dengan tetap memperhatikan peraturan, kebijakan dan persetujuan OJK yang mungkin dikeluarkan atau diperoleh kemudian setelah dibuatnya Prospektus ini.

## **BAB VII** **PERPAJAKAN**

Berdasarkan Peraturan Perpajakan yang berlaku, penerapan Pajak Penghasilan (PPH) atas pendapatan Reksa Dana yang berbentuk Kontrak Investasi Kolektif, adalah sebagai berikut:

<b>Uraian</b>	<b>Perlakuan PPh</b>	<b>Dasar Hukum</b>
a. Pembagian uang tunai (dividen)	PPH tarif umum	Pasal 4 (1) huruf g dan Pasal 23 UU PPh
b. Bunga Obligasi	PPH Final *	Pasal 4 (2) dan Pasal 17 (7) UU PPh dan Pasal I angka 1 dan 2 PP No. 100 Tahun 2013
c. Capital gain/Diskonto Obligasi	PPH Final *	Pasal 4 (2) dan Pasal 17 (7) UU PPh dan Pasal I angka 1 dan 2 PP No. 100 Tahun 2013
d. Bunga Deposito dan Diskonto Sertifikat Bank Indonesia	PPH Final (20%)	Pasal 4 (2) huruf a UU PPh, Pasal 2 PP Nomor 131 tahun 2000 dan Pasal 3 Keputusan Menteri Keuangan R.I. Nomor 51/KMK.04/2001
e. <i>Capital Gain</i> Saham di Bursa	PPH Final (0,1%)	Pasal 4 (2) huruf c UU PPh dan Pasal 1 (1) PP Nomor 41 Tahun 1994 jo. Pasal 1 PP Nomor 14 Tahun 1997
f. <i>Commercial Paper</i> dan Surat Utang lainnya	PPH tarif umum	Pasal 4 (1) dan (2) UU PPh

\* Sesuai dengan Peraturan Pemerintah R.I. No. 100 Tahun 2013 ("**PP No. 100 Tahun 2013**"), besarnya Pajak Penghasilan (PPH) atas bunga dan/atau diskonto dari Obligasi yang diterima Wajib Pajak Reksa Dana yang terdaftar pada OJK adalah sebagai berikut:

- 1) 5% untuk tahun 2014 sampai dengan tahun 2020; dan
- 2) 10% untuk tahun 2021 dan seterusnya.

Informasi perpajakan tersebut di atas dibuat oleh Manajer Investasi berdasarkan pengetahuan dan pengertian dari Manajer Investasi atas peraturan perpajakan yang ada sampai dengan Prospektus ini dibuat. Adanya perubahan atau perbedaan interpretasi atas peraturan perpajakan yang berlaku, dapat memberikan dampak negatif bagi MANULIFE SYARIAH PROTEKSI MISBAH I dan/atau menyebabkan proteksi tidak tercapai.

Bagi calon Pemegang Unit Penyertaan asing disarankan untuk berkonsultasi dengan penasihat perpajakan mengenai perlakuan pajak investasi sebelum membeli Unit Penyertaan MANULIFE SYARIAH PROTEKSI MISBAH I.

### **Kondisi yang harus diperhatikan oleh Calon Pemegang Unit Penyertaan:**

Walaupun Manajer Investasi telah mengambil langkah yang dianggap perlu agar MANULIFE SYARIAH PROTEKSI MISBAH I sesuai dengan peraturan perpajakan yang berlaku dan telah memperoleh nasehat

dari penasehat perpajakan, perubahan atas peraturan perpajakan dan/atau interpretasi yang berbeda dari peraturan perpajakan yang berlaku dapat memberikan dampak material yang merugikan terhadap MANULIFE SYARIAH PROTEKSI MISBAH I, pendapatan Pemegang Unit Penyertaan setelah dikenakan pajak dan tingkat proteksi atas modal.

Dalam hal terdapat pajak yang harus dibayar oleh Pemegang Unit Penyertaan sesuai peraturan perundang-undangan di bidang perpajakan yang berlaku, pemberitahuan kepada Pemegang Unit Penyertaan tentang pajak yang harus dibayar tersebut akan dilakukan dengan mengirimkan surat tercatat kepada calon Pemegang Unit Penyertaan segera setelah Manajer Investasi mengetahui adanya pajak tersebut yang harus dibayar oleh calon Pemegang Unit Penyertaan.

Apabila kondisi di atas terjadi, Manajer Investasi dapat melakukan Pelunasan Lebih Awal. Bila Pelunasan Lebih Awal terjadi, Pemegang Unit Penyertaan dapat menerima nilai aktiva bersih secara material lebih rendah daripada Tingkat Proteksi Modal.

## **BAB VIII**

### **MANFAAT INVESTASI DAN FAKTOR-FAKTOR RISIKO YANG UTAMA**

#### **8.1. PEMEGANG UNIT PENYERTAAN MANULIFE SYARIAH PROTEKSI MISBAH I DAPAT MEMPEROLEH MANFAAT INVESTASI SEBAGAI BERIKUT:**

##### **a. Proteksi Investasi**

Pokok dari Investasi akan terproteksi dan akan kembali 100% (seratus persen) yang berasal dari pelunasan Efek Syariah Berpendapatan Tetap dalam portofolio investasi MANULIFE SYARIAH PROTEKSI MISBAH I yang menjadi basis nilai proteksi dan Hasil Investasi Yang Menjadi Basis Nilai Proteksi, apabila investasi Pemegang Unit Penyertaan dicairkan sesuai dengan Tanggal Pelunasan Akhir.

##### **b. Pengelolaan Secara Profesional**

Pengelolaan portofolio investasi dalam bentuk Efek Syariah Berpendapatan Tetap, meliputi pemilihan instrumen, pemilihan pihak-pihak terkait serta administrasi investasinya memerlukan analisa yang sistematis, monitoring yang terus menerus serta keputusan investasi yang tepat. Disamping itu diperlukan keahlian khusus serta hubungan dengan berbagai pihak untuk dapat melakukan pengelolaan suatu portofolio investasi. Melalui MANULIFE SYARIAH PROTEKSI MISBAH I, Pemegang Unit Penyertaan akan memperoleh kemudahan karena terbebas dari pekerjaan tersebut di atas dengan mempercayakan pekerjaan tersebut kepada Manajer Investasi yang profesional di bidangnya.

##### **c. Manfaat Skala Ekonomis**

Dengan akumulasi dana dari berbagai pihak, MANULIFE SYARIAH PROTEKSI MISBAH I mempunyai kekuatan penawaran (*bargaining power*) dalam memperoleh tingkat hasil investasi yang lebih tinggi, biaya investasi yang lebih rendah, dan akses kepada instrumen investasi yang sulit jika dilakukan secara individual. Hal ini memberikan kesempatan yang sama kepada semua Pemegang Unit Penyertaan untuk memperoleh hasil investasi yang relatif baik sesuai dengan tingkat risikonya.

##### **d. Pertumbuhan Nilai Investasi**

Dengan menginvestasikan dana pada MANULIFE SYARIAH PROTEKSI MISBAH I Pemegang Unit Penyertaan memiliki kesempatan untuk memperoleh perkembangan hasil investasi.

##### **e. Kepatuhan Terhadap Prinsip Syariah**

Dewan Pengawas Syariah akan melakukan pengawasan terhadap pengelolaan MANULIFE SYARIAH PROTEKSI MISBAH I sehingga tidak melanggar Prinsip Syariah di Pasar Modal. Selain itu, Dewan Pengawas Syariah dapat juga membantu Tim Pengelola Investasi MANULIFE SYARIAH PROTEKSI MISBAH I dalam aspek investasi berdasarkan Prinsip Syariah di Pasar Modal.

**8.2. RISIKO INVESTASI DALAM MANULIFE SYARIAH PROTEKSI MISBAH I YANG DAPAT MENGAKIBATKAN MEKANISME PROTEKSI ATAS POKOK INVESTASI TIDAK BERLAKU, DAPAT DISEBABKAN OLEH BEBERAPA FAKTOR ANTARA LAIN:**

**1. Risiko Kredit (Wanprestasi)**

Manajer Investasi akan berusaha memberikan hasil investasi terbaik kepada Pemegang Unit Penyertaan. Namun dalam kondisi luar biasa (*force majeure*), penerbit surat berharga di mana MANULIFE SYARIAH PROTEKSI MISBAH I berinvestasi dapat wanprestasi (*default*) dalam memenuhi kewajibannya. Hal ini akan mempengaruhi hasil investasi MANULIFE SYARIAH PROTEKSI MISBAH I.

**2. Risiko Pelunasan Lebih Awal**

Dalam hal terjadi Pelunasan Lebih Awal terdapat risiko harga Pelunasan Lebih Awal tersebut mungkin lebih rendah dari tingkat proteksi Pokok Investasi untuk setiap Unit Penyertaan.

**3. Risiko Perubahan Peraturan**

Perubahan yang terjadi pada peraturan perundang-undangan yang berlaku dan kebijakan di bidang perpajakan serta kebijakan-kebijakan Pemerintah terutama di bidang ekonomi makro yang berhubungan dengan Surat Berharga Syariah Negara dapat mempengaruhi tingkat pengembalian dan hasil investasi yang akan diterima oleh MANULIFE SYARIAH PROTEKSI MISBAH I dan berakibat pada berkurangnya hasil investasi yang mungkin diperoleh oleh Pemegang Unit Penyertaan.

**4. Risiko Pembubaran dan Likuidasi**

Dalam hal (i) diperintahkan oleh OJK dan (ii) Nilai Aktiva Bersih MANULIFE SYARIAH PROTEKSI MISBAH I menjadi kurang dari Rp 10.000.000.000,- (sepuluh miliar Rupiah) selama 120 (seratus dua puluh) Hari Bursa berturut-turut, maka sesuai dengan POJK Tentang Reksa Dana Berbentuk Kontrak Investasi Kolektif Pasal 45 huruf c dan d *jo*. POJK Tentang Reksa Dana Syariah Pasal 53 huruf c dan d serta Pasal 31 dari Kontrak Investasi Kolektif MANULIFE SYARIAH PROTEKSI MISBAH I, Manajer Investasi akan melakukan pembubaran dan likuidasi, sehingga hal ini akan mempengaruhi proteksi dan hasil investasi MANULIFE SYARIAH PROTEKSI MISBAH I.

**8.3. RISIKO YANG TIDAK MEMPENGARUHI MEKANISME PROTEKSI ADALAH:**

**Risiko Likuiditas**

Dalam hal terjadi keadaan-keadaan di luar kekuasaan Manajer Investasi (*force majeure*) pelunasan dapat dihentikan untuk sementara sesuai dengan ketentuan dalam Kontrak Investasi Kolektif dan Peraturan OJK.

**Risiko Tingkat Suku Bunga**

Pergerakan harga Efek Syariah Berpendapatan Tetap sangat dipengaruhi oleh tingkat suku bunga. Dalam hal terjadi peningkatan tingkat suku bunga, maka harga Efek Syariah Berpendapatan Tetap akan mengalami penurunan.

**Risiko Pasar (Perubahan Kondisi Ekonomi Dan Politik)**

Perubahan atau memburuknya kondisi perekonomian dan politik di dalam maupun di luar negeri atau perubahan peraturan dapat mempengaruhi perspektif pendapatan yang dapat pula berdampak pada kinerja bank dan penerbit surat berharga atau pihak di mana MANULIFE

SYARIAH PROTEKSI MISBAH I melakukan investasi. Hal ini akan juga mempengaruhi kinerja portofolio investasi MANULIFE SYARIAH PROTEKSI MISBAH I.

### **Risiko Industri**

Sesuai dengan Kebijakan Investasi MANULIFE SYARIAH PROTEKSI MISBAH I, sebagian besar hingga seluruh investasi MANULIFE SYARIAH PROTEKSI MISBAH I adalah dalam Efek Syariah Berpendapatan Tetap yang diterbitkan oleh Pemerintah Republik Indonesia dan/atau korporasi berbadan hukum Indonesia, sehingga risiko investasi MANULIFE SYARIAH PROTEKSI MISBAH I yang relevan adalah risiko Negara Republik Indonesia dan/atau risiko usaha dan/atau risiko industri dari perusahaan penerbit Efek Syariah Berpendapatan Tetap yang menjadi basis proteksi yang dipengaruhi oleh faktor internal maupun eksternal.

## **BAB IX**

### **ALOKASI BIAYA DAN IMBALAN JASA**

Dalam pengelolaan MANULIFE SYARIAH PROTEKSI MISBAH I terdapat biaya-biaya yang harus dikeluarkan oleh MANULIFE SYARIAH PROTEKSI MISBAH I, Manajer Investasi maupun Pemegang Unit Penyertaan. Perincian biaya-biaya dan alokasinya adalah sebagai berikut:

#### **9.1. BIAYA YANG MENJADI BEBAN MANULIFE SYARIAH PROTEKSI MISBAH I**

- a. Imbalan jasa Manajer Investasi adalah maksimum sebesar 1% (satu persen) per tahun yang dihitung secara harian dari Nilai Aktiva Bersih MANULIFE SYARIAH PROTEKSI MISBAH I berdasarkan 365 (tiga ratus enam puluh lima) Hari Kalender per tahun atau 366 (tiga ratus enam puluh enam) Hari Kalender per tahun untuk tahun kabisat dan dibayarkan setiap bulan;
- b. Imbalan jasa Bank Kustodian adalah maksimum sebesar 0,25% (nol koma dua puluh lima persen) per tahun yang dihitung secara harian dari Nilai Aktiva Bersih MANULIFE SYARIAH PROTEKSI MISBAH I berdasarkan 365 (tiga ratus enam puluh lima) Hari Kalender per tahun atau 366 (tiga ratus enam puluh enam) Hari Kalender per tahun untuk tahun kabisat dan dibayarkan setiap bulan;
- c. Biaya transaksi Efek dan registrasi Efek;
- d. Biaya pencetakan dan distribusi pembaharuan Prospektus termasuk laporan keuangan tahunan yang disertai dengan laporan Akuntan yang terdaftar di OJK dengan pendapat yang lazim, kepada Pemegang Unit Penyertaan setelah MANULIFE SYARIAH PROTEKSI MISBAH I dinyatakan efektif oleh OJK;
- e. Biaya pemasangan berita/pemberitahuan di surat kabar mengenai rencana perubahan Kontrak Investasi Kolektif dan/atau Prospektus (jika ada) dan perubahan Kontrak Investasi Kolektif setelah MANULIFE SYARIAH PROTEKSI MISBAH I dinyatakan efektif oleh OJK;
- f. Biaya pencetakan dan distribusi Surat Konfirmasi Transaksi Unit Penyertaan yang timbul setelah MANULIFE SYARIAH PROTEKSI MISBAH I dinyatakan efektif oleh OJK;
- g. Biaya pencetakan dan distribusi Laporan Bulanan setelah MANULIFE SYARIAH PROTEKSI MISBAH I dinyatakan efektif oleh OJK;
- h. Biaya-biaya atas jasa auditor yang memeriksa laporan keuangan tahunan MANULIFE SYARIAH PROTEKSI MISBAH I;
- i. Biaya-biaya yang dikenakan oleh penyedia jasa sistem pengelolaan investasi terpadu untuk pendaftaran dan penggunaan sistem terkait serta sistem dan/atau instrumen penunjang lainnya yang diwajibkan oleh peraturan perundang-undangan dan/atau kebijakan OJK (jika ada); dan
- j. Pengeluaran pajak yang berkenaan dengan pembayaran imbalan jasa dan biaya-biaya di atas (jika ada).

#### **9.2. BIAYA YANG MENJADI BEBAN MANAJER INVESTASI**

- a. Biaya persiapan pembentukan MANULIFE SYARIAH PROTEKSI MISBAH I yaitu biaya pembuatan Kontrak Investasi Kolektif, pembuatan dan distribusi Prospektus Awal dan penerbitan dokumen-dokumen yang diperlukan termasuk imbalan jasa Akuntan, Konsultan Hukum, Dewan Pengawas Syariah dan Notaris yang diperlukan sampai mendapat pernyataan Efektif dari OJK;
- b. Biaya administrasi pengelolaan portofolio MANULIFE SYARIAH PROTEKSI MISBAH I yaitu biaya telepon, faksimili, fotokopi dan transportasi;
- c. Biaya pemasaran termasuk biaya pencetakan brosur, biaya promosi dan iklan MANULIFE SYARIAH PROTEKSI MISBAH I;
- d. Biaya pencetakan dan distribusi Formulir Pembukaan Rekening (jika ada) dan Formulir Pembelian Unit Penyertaan (jika ada); dan
- e. Imbalan jasa Konsultan Hukum, Akuntan, Notaris dan beban lainnya kepada pihak ketiga berkenaan dengan pembubaran dan likuidasi MANULIFE SYARIAH PROTEKSI MISBAH I atas harta kekayaannya.

### 9.3. BIAYA YANG MENJADI BEBAN PEMEGANG UNIT PENYERTAAN

- a. Biaya pemindahbukuan/transfer bank (jika ada) sehubungan dengan pembelian Unit Penyertaan oleh Pemegang Unit Penyertaan, pengembalian sisa uang pembelian Unit Penyertaan yang ditolak, pembagian Hasil Investasi dan/atau Hasil Investasi Yang Menjadi Basis Nilai Proteksi serta hasil pelunasan pada Tanggal Pelunasan Parsial dan Tanggal Pelunasan Akhir atau tanggal dilakukannya Pelunasan Lebih Awal ke rekening yang terdaftar atas nama Pemegang Unit Penyertaan;
- b. Pajak-pajak yang berkenaan dengan Pemegang Unit Penyertaan (jika ada).

Pemegang Unit Penyertaan tidak dikenakan biaya pembelian Unit Penyertaan (*subscription fee*) dan biaya pelunasan Unit Penyertaan pada Tanggal Pelunasan Parsial dan Tanggal Pelunasan Akhir atau tanggal dilakukannya Pelunasan Lebih Awal.

- 9.4. Biaya Konsultan Hukum, biaya Notaris dan/atau biaya Akuntan menjadi beban Manajer Investasi, Bank Kustodian dan/atau MANULIFE SYARIAH PROTEKSI MISBAH I sesuai dengan pihak yang memperoleh manfaat atau yang melakukan kesalahan sehingga diperlukan jasa profesi dimaksud.

### 9.5 ALOKASI BIAYA

JENIS	%	KETERANGAN
Dibebankan kepada MANULIFE SYARIAH PROTEKSI MISBAH I:		
a) Imbalan Jasa Manajer Investasi	Maks. 1%	per tahun yang dihitung secara harian dari Nilai Aktiva Bersih MANULIFE SYARIAH PROTEKSI MISBAH I berdasarkan 365 (tiga ratus enam puluh lima) Hari Kalender per tahun atau 366 (tiga ratus enam puluh enam) Hari Kalender per tahun untuk tahun kabisat dan dibayarkan setiap bulan
b) Imbalan Jasa Bank Kustodian	Maks. 0,25%	
Dibebankan kepada Pemegang Unit Penyertaan:		
a) Biaya pembelian Unit Penyertaan ( <i>subscription fee</i> )	Tidak ada	
b) Biaya Bank	Jika ada	
c) Pajak-pajak yang berkenaan dengan Pemegang Unit Penyertaan	Jika ada	

Biaya-biaya di atas belum termasuk pengenaan pajak sesuai ketentuan peraturan perundang-undangan di bidang perpajakan.



## **BAB X**

### **HAK-HAK PEMEGANG UNIT PENYERTAAN**

Dengan tunduk pada syarat-syarat sesuai tertulis dalam Kontrak Investasi Kolektif, setiap Pemegang Unit Penyertaan MANULIFE SYARIAH PROTEKSI MISBAH I mempunyai hak-hak sebagai berikut:

**a. Memperoleh Bukti Kepemilikan Unit Penyertaan MANULIFE SYARIAH PROTEKSI MISBAH I Yaitu Surat Konfirmasi Transaksi Unit Penyertaan**

Pemegang Unit Penyertaan akan mendapatkan Surat Konfirmasi Transaksi Unit Penyertaan yang akan dikirimkan sesegera mungkin, paling lambat 7 (tujuh) Hari Bursa setelah (i) Tanggal Emisi, dengan ketentuan aplikasi pembelian Unit Penyertaan MANULIFE SYARIAH PROTEKSI MISBAH I dari Pemegang Unit Penyertaan telah lengkap dan diterima dengan baik oleh Manajer Investasi atau Agen Penjual Efek Reksa Dana yang ditunjuk oleh Manajer Investasi (jika ada) dan pembayaran diterima dengan baik oleh Bank Kustodian dalam Masa Penawaran (*in good fund and in complete application*); (ii) Tanggal Pelunasan Parsial; dan (iii) Tanggal Pelunasan Akhir atau tanggal dilakukannya Pelunasan Lebih Awal.

Surat Konfirmasi Transaksi Unit Penyertaan akan menyatakan antara lain jumlah Unit Penyertaan yang dibeli, dimiliki, atau dilunasi serta Nilai Aktiva Bersih setiap Unit Penyertaan pada saat Unit Penyertaan tersebut dibeli atau dilunasi.

**b. Mendapatkan proteksi atas Pokok Investasi sesuai Mekanisme Proteksi Pokok Investasi.**

Pemegang Unit Penyertaan mempunyai hak proteksi atas Pokok Investasi sesuai dengan ketentuan proteksi sebagaimana dimaksud dalam Bab 5.3. Prospektus ini.

**c. Memperoleh Pembagian Hasil Investasi dan Hasil Investasi Yang Menjadi Basis Nilai Proteksi Sesuai Kebijakan Pembagian Hasil Investasi**

Pemegang Unit Penyertaan mempunyai hak untuk mendapatkan pembagian Hasil Investasi dan Hasil Investasi Yang Menjadi Basis Nilai Proteksi sesuai dengan Kebijakan Pembagian Hasil Investasi.

**d. Memperoleh Pelunasan Pada Tanggal Pelunasan Parsial dan Tanggal Pelunasan Akhir Dengan Nilai Aktiva Bersih per Unit Penyertaan Yang Sama Besarnya Bagi Semua Pemegang Unit Penyertaan**

Pada Tanggal Pelunasan Parsial dan Tanggal Pelunasan Akhir, Manajer Investasi untuk kepentingan Pemegang Unit Penyertaan wajib melakukan pelunasan atas Unit Penyertaan yang telah diterbitkan dan masih dimiliki oleh Pemegang Unit Penyertaan dalam waktu yang bersamaan (serentak) dan dengan harga per Unit Penyertaan yang sama besarnya bagi semua Pemegang Unit Penyertaan berdasarkan Nilai Aktiva Bersih MANULIFE SYARIAH PROTEKSI MISBAH I pada Tanggal Pelunasan Parsial dan Tanggal Pelunasan Akhir. Apabila Pelunasan Parsial dan Tanggal Pelunasan Akhir tersebut bukan merupakan Hari Bursa maka Nilai Aktiva Bersih yang dipergunakan adalah Nilai Aktiva Bersih pada akhir Hari Bursa berikutnya setelah Pelunasan Parsial dan Tanggal Pelunasan Akhir.

**e. Memperoleh Pelunasan Lebih Awal dengan Nilai Aktiva Bersih per Unit Penyertaan Yang Sama Besarnya Bagi Semua Pemegang Unit Penyertaan Dalam Hal Terjadi Pelunasan Lebih Awal**

Sebelum Tanggal Pelunasan Akhir, apabila terdapat perubahan yang material dalam peraturan di bidang perpajakan dan/atau perubahan yang material dalam interpretasi peraturan perpajakan oleh pejabat pajak dan/atau terdapat perubahan politik, perubahan peraturan perundang-undangan yang berlaku, perubahan ekonomi dan keuangan yang ekstrim, yang berdasarkan pertimbangan terbaik Manajer Investasi dapat merugikan Pemegang Unit Penyertaan MANULIFE SYARIAH PROTEKSI MISBAH I secara signifikan dan/atau terdapat permintaan tertulis seluruh Pemegang Unit Penyertaan, Manajer Investasi untuk kepentingan Pemegang Unit Penyertaan dapat melakukan Pelunasan Lebih Awal atas seluruh Unit Penyertaan yang telah diterbitkan dan masih dimiliki oleh Pemegang Unit

Penyertaan dalam waktu yang bersamaan (serentak) dan dengan harga per Unit Penyertaan yang sama besarnya bagi semua Pemegang Unit Penyertaan berdasarkan Nilai Aktiva Bersih MANULIFE SYARIAH PROTEKSI MISBAH I pada tanggal dilakukannya Pelunasan Lebih Awal tersebut, hal mana harga Pelunasan Lebih Awal tersebut mungkin lebih rendah dari tingkat proteksi Pokok Investasi untuk setiap Unit Penyertaan.

**f. Memperoleh Informasi Nilai Aktiva Bersih Per Unit Penyertaan Sekurang-kurangnya Satu Kali dalam Satu Bulan**

Pemegang Unit Penyertaan berhak mendapatkan informasi tentang Nilai Aktiva Bersih per Unit Penyertaan MANULIFE SYARIAH PROTEKSI MISBAH I sekurang-kurangnya satu kali dalam satu bulan pada Tanggal Pengumuman Nilai Aktiva Bersih (NAB) atau dengan menghubungi Agen Penjual Efek Reksa Dana yang ditunjuk oleh Manajer Investasi (jika ada).

**g. Memperoleh Laporan Bulanan**

Pemegang Unit Penyertaan berhak memperoleh Laporan Bulanan.

**h. Memperoleh Laporan Tahunan**

Pemegang Unit Penyertaan berhak mendapatkan Laporan Keuangan Tahunan MANULIFE SYARIAH PROTEKSI MISBAH I yang telah diaudit oleh Akuntan yang terdaftar di OJK yang termuat dalam Pembaharuan Prospektus

**i. Memperoleh Bagian Atas Hasil Likuidasi Secara Proporsional Dengan Kepemilikan Unit Penyertaan Dalam Hal MANULIFE SYARIAH PROTEKSI MISBAH I Dibubarkan Dan Dilikuidasi**

Dalam hal MANULIFE SYARIAH PROTEKSI MISBAH I dibubarkan dan dilikuidasi maka hasil likuidasi harus dibagi secara proporsional menurut komposisi jumlah Unit Penyertaan yang dimiliki oleh masing-masing Pemegang Unit Penyertaan setelah dikurangi pajak yang menjadi beban MANULIFE SYARIAH PROTEKSI MISBAH I.

## **BAB XI**

### **PEMBUBARAN DAN LIKUIDASI**

#### **11.1. HAL-HAL YANG MENYEBABKAN MANULIFE SYARIAH PROTEKSI MISBAH I WAJIB DIBUBARKAN**

MANULIFE SYARIAH PROTEKSI MISBAH I berlaku sejak ditetapkan pernyataan efektif oleh OJK dan wajib dibubarkan, apabila terjadi salah satu dari hal-hal sebagai berikut:

- a. Dalam jangka waktu 120 (seratus dua puluh) Hari Bursa, MANULIFE SYARIAH PROTEKSI MISBAH I yang Pernyataan Pendaftarannya telah menjadi efektif memiliki dana kelolaan kurang dari Rp 10.000.000.000,- (sepuluh miliar Rupiah); dan/atau
- b. Diperintahkan oleh OJK sesuai dengan peraturan perundang-undangan di bidang Pasar Modal; dan/atau
- c. Total Nilai Aktiva Bersih MANULIFE SYARIAH PROTEKSI MISBAH I kurang dari Rp 10.000.000.000,- (sepuluh miliar Rupiah) selama 120 (seratus dua puluh) Hari Bursa berturut-turut; dan/atau
- d. Manajer Investasi dan Bank Kustodian telah sepakat untuk membubarkan MANULIFE SYARIAH PROTEKSI MISBAH I.

#### **11.2. PROSES PEMBUBARAN DAN LIKUIDASI MANULIFE SYARIAH PROTEKSI MISBAH I**

Dalam hal MANULIFE SYARIAH PROTEKSI MISBAH I wajib dibubarkan karena kondisi sebagaimana dimaksud dalam butir 11.1 huruf a di atas, maka Manajer Investasi wajib:

- i) menyampaikan laporan kondisi tersebut kepada OJK dan mengumumkan rencana pembubaran MANULIFE SYARIAH PROTEKSI MISBAH I kepada para Pemegang Unit Penyertaan paling sedikit dalam 1 (satu) surat kabar harian berbahasa Indonesia yang berperedaran nasional, paling lambat 2 (dua) Hari Bursa sejak berakhirnya jangka waktu sebagaimana dimaksud pada butir 11.1 huruf a di atas;
- ii) menginstruksikan kepada Bank Kustodian paling lambat 2 (dua) Hari Bursa sejak berakhirnya jangka waktu sebagaimana dimaksud pada butir 11.1 huruf a untuk membayarkan dana hasil likuidasi yang menjadi hak Pemegang Unit Penyertaan dengan ketentuan bahwa perhitungannya dilakukan secara proporsional dari Nilai Aktiva Bersih pada saat pembubaran namun tidak boleh lebih kecil dari Nilai Aktiva Bersih awal (harga par) dan dana tersebut diterima Pemegang Unit Penyertaan paling lambat 7 (tujuh) Hari Bursa sejak berakhirnya jangka waktu sebagaimana dimaksud pada butir 11.1 huruf a di atas; dan
- iii) membubarkan MANULIFE SYARIAH PROTEKSI MISBAH I dalam jangka waktu paling lambat 10 (sepuluh) Hari Bursa sejak berakhirnya jangka waktu sebagaimana dimaksud pada butir 11.1 huruf a di atas, dan menyampaikan laporan hasil pembubaran MANULIFE SYARIAH PROTEKSI MISBAH I kepada OJK paling lambat 10 (sepuluh) Hari Bursa sejak MANULIFE SYARIAH PROTEKSI MISBAH I dibubarkan yang disertai dengan:
  - a. akta pembubaran MANULIFE SYARIAH PROTEKSI MISBAH I dari Notaris yang terdaftar di Otoritas Jasa Keuangan; dan
  - b. laporan keuangan pembubaran MANULIFE SYARIAH PROTEKSI MISBAH I yang diaudit oleh Akuntan yang terdaftar di Otoritas Jasa Keuangan, jika Reksa Dana telah memiliki dana kelolaan.

Dalam hal MANULIFE SYARIAH PROTEKSI MISBAH I wajib dibubarkan karena kondisi sebagaimana dimaksud dalam butir 11.1 huruf b di atas, maka Manajer Investasi wajib:

- i) mengumumkan rencana pembubaran MANULIFE SYARIAH PROTEKSI MISBAH I paling sedikit dalam 1 (satu) surat kabar harian berbahasa Indonesia yang berperedaran nasional paling lambat 2 (dua) Hari Bursa sejak diperintahkan OJK, dan pada hari yang sama memberitahukan secara tertulis kepada Bank Kustodian untuk menghentikan perhitungan Nilai Aktiva Bersih MANULIFE SYARIAH PROTEKSI MISBAH I;
- ii) menginstruksikan kepada Bank Kustodian paling lambat 2 (dua) hari bursa sejak diperintahkan Otoritas Jasa Keuangan, untuk membayarkan dana hasil likuidasi yang menjadi hak pemegang Unit Penyertaan dengan ketentuan bahwa perhitungannya dilakukan secara proporsional dari Nilai Aktiva Bersih pada saat pembubaran dan dana tersebut

- diterima pemegang Unit Penyertaan paling lambat 7 (tujuh) Hari Bursa sejak likuidasi selesai dilakukan; dan
- iii) menyampaikan laporan pembubaran MANULIFE SYARIAH PROTEKSI MISBAH I kepada Otoritas Jasa Keuangan paling lambat 60 (enam puluh) Hari Bursa sejak diperintahkan pembubaran MANULIFE SYARIAH PROTEKSI MISBAH I oleh Otoritas Jasa Keuangan dengan dokumen sebagai berikut:
    - a. pendapat dari Konsultan Hukum yang terdaftar di Otoritas Jasa Keuangan;
    - b. laporan keuangan pembubaran MANULIFE SYARIAH PROTEKSI MISBAH I yang diaudit oleh Akuntan yang terdaftar di Otoritas Jasa Keuangan; dan
    - c. akta pembubaran MANULIFE SYARIAH PROTEKSI MISBAH I dari Notaris yang terdaftar di Otoritas Jasa Keuangan.

Dalam hal MANULIFE SYARIAH PROTEKSI MISBAH I wajib dibubarkan karena kondisi sebagaimana dimaksud dalam butir 11.1 huruf c di atas, maka Manajer Investasi wajib:

- i) menyampaikan laporan kondisi tersebut kepada Otoritas Jasa Keuangan dengan dilengkapi kondisi keuangan terakhir MANULIFE SYARIAH PROTEKSI MISBAH I dan mengumumkan kepada para pemegang Unit Penyertaan rencana pembubaran MANULIFE SYARIAH PROTEKSI MISBAH I paling sedikit dalam 1 (satu) surat kabar harian berbahasa Indonesia yang berperedaran nasional, dalam jangka waktu paling lambat 2 (dua) Hari Bursa sejak berakhirnya jangka waktu sebagaimana dimaksud dalam butir 11.1 huruf c serta pada hari yang sama memberitahukan secara tertulis kepada Bank Kustodian untuk menghentikan perhitungan Nilai Aktiva Bersih MANULIFE SYARIAH PROTEKSI MISBAH I;
- ii) menginstruksikan kepada Bank Kustodian paling lambat 2 (dua) Hari Bursa sejak berakhirnya jangka waktu sebagaimana dimaksud dalam butir 11.1 huruf c, untuk membayarkan dana hasil likuidasi yang menjadi hak pemegang Unit Penyertaan dengan ketentuan bahwa perhitungannya dilakukan secara proporsional dari Nilai Aktiva Bersih pada saat likuidasi selesai dilakukan dan dana tersebut diterima pemegang Unit Penyertaan paling lambat 7 (tujuh) Hari Bursa sejak likuidasi selesai dilakukan; dan
- iii) menyampaikan laporan pembubaran MANULIFE SYARIAH PROTEKSI MISBAH I kepada Otoritas Jasa Keuangan paling lambat 60 (enam puluh) Hari Bursa sejak berakhirnya jangka waktu sebagaimana dimaksud dalam butir 11.1 huruf c dengan dokumen sebagai berikut:
  - a. pendapat dari Konsultan Hukum yang terdaftar di Otoritas Jasa Keuangan;
  - b. laporan keuangan pembubaran MANULIFE SYARIAH PROTEKSI MISBAH I yang diaudit oleh Akuntan yang terdaftar di Otoritas Jasa Keuangan; dan
  - c. akta pembubaran MANULIFE SYARIAH PROTEKSI MISBAH I dari Notaris yang terdaftar di OJK

Dalam hal MANULIFE SYARIAH PROTEKSI MISBAH I wajib dibubarkan karena kondisi sebagaimana dimaksud dalam butir 11.1 huruf d di atas, maka Manajer Investasi wajib:

- i) menyampaikan kepada OJK dalam jangka waktu paling lambat 2 (dua) Hari Bursa sejak terjadinya kesepakatan pembubaran MANULIFE SYARIAH PROTEKSI MISBAH I oleh Manajer Investasi dan Bank Kustodian dengan melampirkan:
  - a) kesepakatan pembubaran dan likuidasi MANULIFE SYARIAH PROTEKSI MISBAH I antara Manajer Investasi dan Bank Kustodian; dan
  - b) kondisi keuangan terakhir;dan pada hari yang sama mengumumkan rencana pembubaran MANULIFE SYARIAH PROTEKSI MISBAH I kepada para Pemegang Unit Penyertaan paling sedikit dalam 1 (satu) surat kabar harian berbahasa Indonesia yang berperedaran nasional serta memberitahukan secara tertulis kepada Bank Kustodian untuk menghentikan perhitungan Nilai Aktiva Bersih MANULIFE SYARIAH PROTEKSI MISBAH I;
- ii) menginstruksikan kepada Bank Kustodian paling lambat 2 (dua) Hari Bursa sejak terjadinya kesepakatan pembubaran MANULIFE SYARIAH PROTEKSI MISBAH I, untuk membayarkan dana hasil likuidasi yang menjadi hak pemegang Unit Penyertaan dengan ketentuan perhitungannya dilakukan secara proporsional dari Nilai Aktiva Bersih pada saat likuidasi selesai dilakukan dan dana tersebut diterima pemegang Unit Penyertaan paling lambat 7 (tujuh) Hari Bursa sejak likuidasi selesai dilakukan; dan
- iii) menyampaikan laporan pembubaran MANULIFE SYARIAH PROTEKSI MISBAH I kepada Otoritas Jasa Keuangan paling lambat 60 (enam puluh) Hari Bursa sejak disepakatinya

pembubaran MANULIFE SYARIAH PROTEKSI MISBAH I disertai dengan dokumen sebagai berikut:

- a. pendapat dari Konsultan Hukum yang terdaftar di Otoritas Jasa Keuangan;
- b. laporan keuangan pembubaran Reksa Dana yang diaudit oleh Akuntan yang terdaftar di Otoritas Jasa Keuangan; dan
- c. akta pembubaran MANULIFE SYARIAH PROTEKSI MISBAH I dari Notaris yang terdaftar di Otoritas Jasa Keuangan.

**11.3.** Manajer Investasi wajib memastikan bahwa hasil dari likuidasi MANULIFE SYARIAH PROTEKSI MISBAH I harus dibagi secara proporsional menurut komposisi jumlah Unit Penyertaan yang dimiliki oleh masing-masing Pemegang Unit Penyertaan.

**11.4.** Setelah dilakukannya pengumuman rencana pembubaran MANULIFE SYARIAH PROTEKSI MISBAH I, maka Pemegang Unit Penyertaan tidak dapat melakukan penjualan kembali (pelunasan).

**11.5.** Dalam hal Manajer Investasi tidak lagi memiliki izin usaha atau Bank Kustodian tidak lagi memiliki surat persetujuan, OJK berwenang :

- a. Menunjuk Manajer Investasi lain untuk melakukan pengelolaan atau Bank Kustodian lain untuk mengadministrasikan MANULIFE SYARIAH PROTEKSI MISBAH I;
- b. Menunjuk salah 1 (satu) pihak yang masih memiliki izin usaha atau surat persetujuan untuk melakukan pembubaran MANULIFE SYARIAH PROTEKSI MISBAH I, jika tidak terdapat Manajer Investasi atau Bank Kustodian pengganti.

Dalam hal pihak yang ditunjuk untuk melakukan pembubaran MANULIFE SYARIAH PROTEKSI MISBAH I sebagaimana dimaksud pada butir 11.5 huruf b adalah Bank Kustodian, Bank Kustodian dapat menunjuk pihak lain untuk melakukan likuidasi MANULIFE SYARIAH PROTEKSI MISBAH I dengan pemberitahuan kepada OJK.

Manajer Investasi atau Bank Kustodian yang ditunjuk untuk melakukan pembubaran MANULIFE SYARIAH PROTEKSI MISBAH I sebagaimana dimaksud pada butir 11.5 huruf b wajib menyampaikan laporan penyelesaian pembubaran kepada OJK paling lambat 60 (enam puluh) Hari Bursa sejak ditunjuk untuk membubarkan MANULIFE SYARIAH PROTEKSI MISBAH I yang disertai dengan dokumen sebagai berikut:

- a. pendapat dari Konsultan Hukum yang terdaftar di OJK,
- b. laporan keuangan pembubaran MANULIFE SYARIAH PROTEKSI MISBAH I yang diaudit oleh Akuntan yang terdaftar di OJK; dan
- c. Akta Pembubaran MANULIFE SYARIAH PROTEKSI MISBAH I dari Notaris yang terdaftar di OJK

#### **11.6. PEMBAGIAN HASIL LIKUIDASI**

Dalam hal masih terdapat dana hasil likuidasi yang belum diambil oleh Pemegang Unit Penyertaan dan/atau terdapat dana yang tersisa setelah tanggal pembagian hasil likuidasi kepada Pemegang Unit Penyertaan yang ditetapkan oleh Manajer Investasi, maka:

- a. Jika Bank Kustodian telah memberitahukan dana tersebut kepada Pemegang Unit Penyertaan sebanyak 3 (tiga) kali dalam tenggang waktu masing-masing 10 (sepuluh) Hari Bursa serta telah mengumumkannya dalam surat kabar harian yang berperedaran nasional, maka dana tersebut wajib disimpan dalam rekening giro di Bank Kustodian selaku Bank Umum, atas nama Bank Kustodian untuk kepentingan Pemegang Unit Penyertaan yang belum mengambil dana hasil likuidasi dan/atau untuk kepentingan Pemegang Unit Penyertaan yang tercatat pada tanggal pembubaran, dalam jangka waktu 3 (tiga) tahun;
- b. Setiap biaya yang timbul atas penyimpanan dana tersebut akan dibebankan kepada rekening giro tersebut; dan
- c. Apabila dalam jangka waktu 3 (tiga) tahun tidak diambil oleh Pemegang Unit Penyertaan, maka dana tersebut wajib diserahkan oleh Bank Kustodian kepada Pemerintah Indonesia untuk keperluan pengembangan industri Pasar Modal.

- 11.7.** Dalam hal MANULIFE SYARIAH PROTEKSI MISBAH I dibubarkan dan dilikuidasi, maka beban biaya pembubaran dan likuidasi MANULIFE SYARIAH PROTEKSI MISBAH I termasuk biaya Konsultan Hukum, Akuntan dan Notaris serta biaya lain kepada pihak ketiga menjadi beban Manajer Investasi.

Dalam hal Bank Kustodian atau pihak lain yang ditunjuk oleh Bank Kustodian melakukan pembubaran dan likuidasi MANULIFE SYARIAH PROTEKSI MISBAH I sebagaimana dimaksud dalam butir 11.5 di atas, maka biaya pembubaran dan likuidasi, termasuk biaya Konsultan Hukum, Akuntan, dan Notaris serta biaya lain kepada pihak ketiga dapat dibebankan kepada MANULIFE SYARIAH PROTEKSI MISBAH I.

- 11.8.** Manajer Investasi wajib melakukan penunjukan auditor untuk melaksanakan audit likuidasi sebagai salah satu syarat untuk melengkapi laporan yang wajib diserahkan kepada OJK yaitu pendapat dari akuntan, dimana pembagian hasil likuidasi (jika ada) dilakukan setelah selesainya pelaksanaan audit likuidasi yang ditandai dengan diterbitkannya laporan hasil audit likuidasi.

**BAB XII**  
**PENDAPAT AKUNTAN TENTANG LAPORAN KEUANGAN**

*(halaman ini sengaja dikosongkan)*

## **BAB XIII**

### **PERSYARATAN DAN TATA CARA PEMBELIAN UNIT PENYERTAAN**

#### **13.1. PEMBELIAN UNIT PENYERTAAN**

Sebelum melakukan pembelian Unit Penyertaan MANULIFE SYARIAH PROTEKSI MISBAH I, calon Pemegang Unit Penyertaan harus sudah membaca isi Prospektus MANULIFE SYARIAH PROTEKSI MISBAH I beserta ketentuan-ketentuan yang ada di dalamnya.

Formulir Pembukaan Rekening dan Formulir Pembelian Unit Penyertaan dapat diperoleh melalui Manajer Investasi dan Agen Penjual Efek Reksa Dana yang ditunjuk oleh Manajer Investasi (jika ada) pada Masa Penawaran.

#### **13.2. PROSEDUR PEMBELIAN UNIT PENYERTAAN**

Para calon Pemegang Unit Penyertaan yang ingin membeli Unit Penyertaan MANULIFE SYARIAH PROTEKSI MISBAH I harus terlebih dahulu mengisi dan menandatangani Formulir Pembukaan Rekening, melengkapinya dengan fotokopi bukti identitas diri (Kartu Tanda Penduduk untuk perorangan lokal/Paspor untuk perorangan asing dan fotokopi anggaran dasar, NPWP (Nomor Pokok Wajib Pajak) serta Kartu Tanda Penduduk/Paspor pejabat yang berwenang untuk badan hukum) dan dokumen-dokumen pendukung lainnya yang disyaratkan untuk memenuhi Program APU dan PPT di Sektor Jasa Keuangan. Formulir Pembukaan Rekening diisi dan ditandatangani oleh calon Pemegang Unit Penyertaan sebelum melakukan pembelian Unit Penyertaan MANULIFE SYARIAH PROTEKSI MISBAH I yang pertama kali (pembelian awal).

Pembelian Unit Penyertaan MANULIFE SYARIAH PROTEKSI MISBAH I dilakukan oleh calon Pemegang Unit Penyertaan dengan mengisi Formulir Pembelian Unit Penyertaan MANULIFE SYARIAH PROTEKSI MISBAH I dan melengkapinya dengan bukti pembayaran pada Masa Penawaran.

Formulir Pembelian Unit Penyertaan, beserta bukti pembayaran dan fotokopi bukti identitas diri harus disampaikan kepada Manajer Investasi baik secara langsung maupun melalui Agen Penjual Efek Reksa Dana yang ditunjuk oleh Manajer Investasi (jika ada) pada Masa Penawaran.

Dalam hal terdapat keyakinan adanya pelanggaran terhadap penerapan Program APU dan PPT di Sektor Jasa Keuangan, Manajer Investasi atau Agen Penjual Efek Reksa Dana yang ditunjuk oleh Manajer Investasi (jika ada) wajib menolak pesanan pembelian Unit Penyertaan dari calon Pemegang Unit Penyertaan.

Pembelian Unit Penyertaan oleh calon pemegang Unit Penyertaan tersebut harus dilakukan sesuai dengan syarat dan ketentuan yang tercantum dalam Kontrak Investasi Kolektif, Prospektus dan dalam Formulir Pembelian Unit Penyertaan MANULIFE SYARIAH PROTEKSI MISBAH I.

Pembelian Unit Penyertaan oleh calon Pemegang Unit Penyertaan yang dilakukan menyimpang dari ketentuan-ketentuan dan persyaratan tersebut di atas akan ditolak dan tidak diproses.

Unit Penyertaan MANULIFE SYARIAH PROTEKSI MISBAH I akan diterbitkan oleh Bank Kustodian pada Tanggal Emisi.

#### **13.3. BATAS MINIMUM PEMBELIAN UNIT PENYERTAAN**

Batas minimum pembelian Unit Penyertaan MANULIFE SYARIAH PROTEKSI MISBAH I adalah Rp 1.000.000.000,- (satu miliar Rupiah) untuk masing-masing calon Pemegang Unit Penyertaan.

Apabila pembelian Unit Penyertaan dilakukan melalui Agen Penjual Efek Reksa Dana yang ditunjuk oleh Manajer Investasi (jika ada) maka dengan pemberitahuan tertulis sebelumnya kepada Manajer Investasi, Agen Penjual Efek Reksa Dana yang ditunjuk oleh Manajer Investasi (jika ada)



dapat menetapkan batas minimum pembelian Unit Penyertaan yang lebih tinggi dari ketentuan batas minimum pembelian Unit Penyertaan di atas.

#### **13.4. HARGA PEMBELIAN UNIT PENYERTAAN**

Setiap Unit Penyertaan MANULIFE SYARIAH PROTEKSI MISBAH I ditawarkan dengan harga sama dengan Nilai Aktiva Bersih awal per Unit Penyertaan yaitu sebesar Rp 1.000,- (seribu Rupiah) pada Masa Penawaran.

#### **13.5. PEMROSESAN PEMBELIAN UNIT PENYERTAAN**

Formulir Pembelian Unit Penyertaan MANULIFE SYARIAH PROTEKSI MISBAH I beserta bukti pembayaran dan fotokopi bukti identitas diri yang diterima secara lengkap oleh Manajer Investasi atau Agen Penjual Efek Reksa Dana yang ditunjuk oleh Manajer Investasi (jika ada) dan disetujui oleh Manajer Investasi serta pembayaran untuk pembelian tersebut diterima dengan baik (*in good fund*) oleh Bank Kustodian pada Masa Penawaran, akan diproses oleh Bank Kustodian pada Tanggal Emisi berdasarkan Nilai Aktiva Bersih awal MANULIFE SYARIAH PROTEKSI MISBAH I.

Pada Hari Bursa terakhir dalam Masa Penawaran, Formulir Pembelian Unit Penyertaan MANULIFE SYARIAH PROTEKSI MISBAH I beserta bukti pembayaran dan fotokopi bukti identitas diri hanya dapat diterima oleh Manajer Investasi atau Agen Penjual Efek Reksa Dana yang ditunjuk oleh Manajer Investasi (jika ada) dan disetujui oleh Manajer Investasi sampai dengan pukul 13.00 WIB (tiga belas Waktu Indonesia Barat) serta uang pembelian diterima dengan baik (*in good fund*) oleh Bank Kustodian paling lambat pukul 17.00 WIB (tujuh belas Waktu Indonesia Barat) pada Hari Bursa terakhir Masa Penawaran.

Formulir Pembelian Unit Penyertaan yang diterima oleh Manajer Investasi atau Agen Penjual Efek Reksa Dana yang ditunjuk oleh Manajer Investasi (jika ada) setelah pukul 13.00 WIB (tiga belas Waktu Indonesia Barat) dan/atau uang pembelian Unit Penyertaan yang diterima oleh Bank Kustodian (*in good fund*) setelah pukul 17.00 WIB (tujuh belas Waktu Indonesia Barat) pada Hari Bursa terakhir dalam Masa Penawaran akan ditolak dan tidak diproses.

#### **13.6. SYARAT PEMBAYARAN**

Pembayaran pembelian Unit Penyertaan dilakukan pada Masa Penawaran dengan cara pemindahbukuan/transfer dari rekening calon Pemegang Unit Penyertaan dalam mata uang Rupiah ke dalam rekening MANULIFE SYARIAH PROTEKSI MISBAH I yang berada pada Bank Kustodian sebagai berikut:

**Nama Rekening : Reksa Dana Syariah Terproteksi Manulife Syariah Proteksi Misbah I**

**Nomor Rekening : 860007638900**

**Mata Uang : IDR**

**Bank : Bank CIMB Niaga Unit Syariah Jakarta Niaga Tower**

Biaya pemindahbukuan/transfer tersebut di atas, bila ada, menjadi tanggung jawab Pemegang Unit Penyertaan.

Apabila diperlukan, untuk mempermudah proses pembelian Unit Penyertaan MANULIFE SYARIAH PROTEKSI MISBAH I, maka atas perintah/instruksi tertulis dari Manajer Investasi, Bank Kustodian dapat membuka rekening atas nama MANULIFE SYARIAH PROTEKSI MISBAH I pada bank lain. Rekening tersebut sepenuhnya menjadi tanggung jawab dari dan dikendalikan oleh Bank Kustodian.

Manajer Investasi akan memastikan bahwa semua uang para calon Pemegang Unit Penyertaan yang merupakan pembayaran untuk pembelian Unit Penyertaan MANULIFE SYARIAH PROTEKSI MISBAH I dikreditkan ke rekening atas nama MANULIFE SYARIAH PROTEKSI MISBAH I di Bank Kustodian paling lambat pada akhir Hari Bursa terakhir pada Masa Penawaran.

### **13.7. SUMBER DANA PEMBAYARAN PEMBELIAN UNIT PENYERTAAN**

Dana pembelian Unit Penyertaan MANULIFE SYARIAH PROTEKSI MISBAH I sebagaimana dimaksud pada butir 13.6 di atas hanya dapat berasal dari:

- a. calon pemegang Unit Penyertaan Reksa Dana berbentuk Kontrak Investasi Kolektif;
- b. anggota keluarga calon pemegang Unit Penyertaan Reksa Dana berbentuk Kontrak Investasi Kolektif;
- c. perusahaan tempat bekerja dari calon Pemegang Unit Penyertaan Reksa Dana berbentuk Kontrak Investasi Kolektif; dan/atau
- d. Manajer Investasi, Agen Penjual Efek Reksa Dana dan/atau asosiasi yang terkait dengan Reksa Dana, untuk pemberian hadiah dalam rangka kegiatan pemasaran Unit Penyertaan MANULIFE SYARIAH PROTEKSI MISBAH I.

Dalam hal pembelian Unit Penyertaan oleh Pemegang Unit Penyertaan menggunakan sumber dana yang berasal dari pihak sebagaimana dimaksud pada huruf b, huruf c, dan huruf d di atas, Formulir Pembelian Unit Penyertaan MANULIFE SYARIAH PROTEKSI MISBAH I wajib disertai dengan lampiran surat pernyataan dan bukti pendukung yang menunjukkan hubungan antara calon Pemegang Unit Penyertaan dengan pihak dimaksud.

### **13.8. PERSETUJUAN PERMOHONAN PEMBELIAN UNIT PENYERTAAN, SURAT KONFIRMASI TRANSAKSI UNIT PENYERTAAN DAN LAPORAN BULANAN**

Manajer Investasi dan Bank Kustodian berhak menerima atau menolak pemesanan pembelian Unit Penyertaan secara keseluruhan atau sebagian. Bagi pemesanan pembelian Unit Penyertaan yang ditolak seluruhnya atau sebagian, sisanya akan dikembalikan oleh Manajer Investasi (tanpa bunga) dengan pemindahbukuan/transfer ke rekening yang terdaftar atas nama pemesan Unit Penyertaan sesegera mungkin paling lambat 7 (tujuh) Hari Bursa sejak Tanggal Emisi.

Bank Kustodian akan menerbitkan Surat Konfirmasi Transaksi Unit Penyertaan yang menyatakan antara lain jumlah Unit Penyertaan yang dibeli dan dimiliki serta Nilai Aktiva Bersih setiap Unit Penyertaan pada saat Unit Penyertaan dibeli dan akan dikirimkan kepada Pemegang Unit Penyertaan dalam waktu paling lambat 7 (tujuh) Hari Bursa setelah Tanggal Emisi dengan ketentuan aplikasi pembelian Unit Penyertaan MANULIFE SYARIAH PROTEKSI MISBAH I dari Pemegang Unit Penyertaan telah lengkap dan diterima dengan baik oleh Manajer Investasi atau Agen Penjual Efek Reksa Dana yang ditunjuk oleh Manajer Investasi (jika ada) dan pembayaran diterima dengan baik oleh Bank Kustodian pada Masa Penawaran (*in good fund and in complete application*).

Di samping Surat Konfirmasi Transaksi Unit Penyertaan, Pemegang Unit Penyertaan akan mendapatkan Laporan Bulanan.

## **BAB XIV**

### **PERSYARATAN DAN TATA CARA PELUNASAN PARSIAL UNIT PENYERTAAN PADA TANGGAL PELUNASAN PARSIAL**

#### **14.1. PELUNASAN PARSIAL UNIT PENYERTAAN PADA TANGGAL PELUNASAN PARSIAL**

Pada Tanggal Pelunasan Parsial, Manajer Investasi untuk kepentingan Pemegang Unit Penyertaan wajib membeli kembali sebagian Unit Penyertaan (pelunasan) yang telah diterbitkan dan masih dimiliki oleh Pemegang Unit Penyertaan sebesar Hasil Pelunasan Efek Syariah Berpendapatan Tetap dalam waktu yang bersamaan (serentak) dan proporsional berdasarkan kepemilikan Unit Penyertaan dari setiap Pemegang Unit Penyertaan serta dengan harga per Unit Penyertaan yang sama besarnya bagi semua Pemegang Unit Penyertaan, yang ditetapkan berdasarkan Nilai Aktiva Bersih MANULIFE SYARIAH PROTEKSI MISBAH I pada Tanggal Pelunasan Parsial.

Pelunasan Parsial dengan cara tersebut di atas merupakan pelunasan bertahap atas investasi Pemegang Unit Penyertaan pada MANULIFE SYARIAH PROTEKSI MISBAH I. Dengan demikian akumulasi pelunasan Unit Penyertaan pada Tanggal Pelunasan Parsial dan Tanggal Pelunasan Akhir sekurang-kurangnya akan memenuhi nilai proteksi 100% (seratus persen) atas Pokok Investasi.

Pada Tanggal Pelunasan Parsial, Pemegang Unit Penyertaan tidak perlu melakukan tindakan apapun dan tidak dikenakan biaya pelunasan atas Unit Penyertaan yang dibeli kembali oleh Manajer Investasi dalam rangka pelunasan pada Tanggal Pelunasan Parsial.

#### **14.2. PEMBAYARAN PELUNASAN PARSIAL UNIT PENYERTAAN**

Pembayaran Pelunasan Parsial Unit Penyertaan akan dilakukan oleh Bank Kustodian berdasarkan instruksi Manajer Investasi dalam bentuk pemindahbukuan/transfer ke rekening yang terdaftar atas nama Pemegang Unit Penyertaan. Biaya pemindahbukuan/transfer (bila ada) akan merupakan beban dari Pemegang Unit Penyertaan. Pembayaran Pelunasan Parsial Unit Penyertaan dilakukan sesegera mungkin paling lambat 7 (tujuh) Hari Bursa sejak Tanggal Pelunasan Parsial.

#### **14.3. HARGA PELUNASAN UNIT PENYERTAAN PADA TANGGAL PELUNASAN PARSIAL**

Harga Pelunasan Parsial setiap Unit Penyertaan MANULIFE SYARIAH PROTEKSI MISBAH I pada Tanggal Pelunasan Parsial adalah harga setiap Unit Penyertaan yang ditentukan berdasarkan Nilai Aktiva Bersih MANULIFE SYARIAH PROTEKSI MISBAH I pada Tanggal Pelunasan Parsial. Apabila Tanggal Pelunasan Parsial yang bersangkutan bukan merupakan Hari Bursa, maka Tanggal Pelunasan Parsial adalah Hari Bursa berikutnya dan Nilai Aktiva Bersih yang dipergunakan adalah Nilai Aktiva Bersih pada akhir Hari Bursa berikutnya setelah Tanggal Pelunasan Parsial tersebut.

#### **14.4. SURAT KONFIRMASI TRANSAKSI UNIT PENYERTAAN**

Bank Kustodian akan menerbitkan Surat Konfirmasi Transaksi Unit Penyertaan yang menyatakan antara lain jumlah Unit Penyertaan yang dilunasi dan dimiliki serta Nilai Aktiva Bersih setiap Unit Penyertaan pada saat Unit Penyertaan dilunasi dan akan dikirimkan kepada Pemegang Unit Penyertaan dalam waktu paling lambat 7 (tujuh) Hari Bursa setelah Tanggal Pelunasan Parsial.

## **BAB XV**

### **PELUNASAN UNIT PENYERTAAN PADA TANGGAL PELUNASAN AKHIR**

#### **15.1. PELUNASAN UNIT PENYERTAAN PADA TANGGAL PELUNASAN AKHIR**

Pada Tanggal Pelunasan Akhir, Manajer Investasi untuk kepentingan Pemegang Unit Penyertaan wajib melakukan pelunasan atas seluruh Unit Penyertaan yang telah diterbitkan dan masih dimiliki oleh Pemegang Unit Penyertaan dengan cara membeli kembali seluruh Unit Penyertaan yang telah diterbitkan dan masih dimiliki oleh Pemegang Unit Penyertaan dalam waktu yang bersamaan (serentak) dan dengan harga per Unit Penyertaan yang sama besarnya bagi semua Pemegang Unit Penyertaan berdasarkan Nilai Aktiva Bersih MANULIFE SYARIAH PROTEKSI MISBAH I pada Tanggal Pelunasan Akhir. Pada Tanggal Pelunasan Akhir, Pemegang Unit Penyertaan tidak perlu melakukan tindakan apapun dan tidak dikenakan biaya pelunasan atas Unit Penyertaan yang dibeli kembali oleh Manajer Investasi dalam rangka pelunasan pada Tanggal Pelunasan Akhir.

#### **15.2. PEMBAYARAN PELUNASAN UNIT PENYERTAAN**

Pembayaran dana hasil pelunasan Unit Penyertaan akan dilakukan oleh Bank Kustodian sesuai instruksi Manajer Investasi dalam bentuk pemindahbukuan/transfer ke rekening yang terdaftar atas nama Pemegang Unit Penyertaan. Biaya pemindahbukuan/transfer (jika ada) akan merupakan beban dari Pemegang Unit Penyertaan. Pembayaran pelunasan Unit Penyertaan dilakukan sesegera mungkin paling lambat 7 (tujuh) Hari Bursa sejak Tanggal Pelunasan Akhir.

#### **15.3. HARGA PELUNASAN UNIT PENYERTAAN PADA TANGGAL PELUNASAN AKHIR**

Harga Pelunasan untuk setiap Unit Penyertaan MANULIFE SYARIAH PROTEKSI MISBAH I pada Tanggal Pelunasan Akhir adalah harga setiap Unit Penyertaan yang ditentukan berdasarkan Nilai Aktiva Bersih MANULIFE SYARIAH PROTEKSI MISBAH I pada Tanggal Pelunasan Akhir. Apabila Tanggal Pelunasan Akhir bukan Hari Bursa maka Nilai Aktiva Bersih yang dipergunakan adalah Nilai Aktiva Bersih pada Hari Bursa berikutnya setelah Tanggal Pelunasan Akhir.

#### **15.4. SURAT KONFIRMASI TRANSAKSI UNIT PENYERTAAN**

Bank Kustodian akan menerbitkan Surat Konfirmasi Transaksi Unit Penyertaan yang menyatakan antara lain jumlah Unit Penyertaan yang dilunasi dan dimiliki serta Nilai Aktiva Bersih setiap Unit Penyertaan pada saat Unit Penyertaan dilunasi dan akan dikirimkan kepada Pemegang Unit Penyertaan dalam waktu paling lambat 7 (tujuh) Hari Bursa setelah Tanggal Pelunasan Akhir.

## **BAB XVI**

### **PELUNASAN LEBIH AWAL UNIT PENYERTAAN**

#### **16.1. PELUNASAN LEBIH AWAL UNIT PENYERTAAN**

Sebelum Tanggal Pelunasan Akhir, apabila terdapat perubahan yang material dalam peraturan di bidang perpajakan dan/atau perubahan yang material dalam interpretasi peraturan perpajakan oleh pejabat pajak dan/atau terdapat perubahan politik, perubahan peraturan perundang-undangan yang berlaku, perubahan situasi ekonomi dan keuangan yang ekstrim, dimana berdasarkan pertimbangan Manajer Investasi dapat merugikan Pemegang Unit Penyertaan MANULIFE SYARIAH PROTEKSI MISBAH I secara signifikan dan/atau terdapat permintaan tertulis seluruh Pemegang Unit Penyertaan, Manajer Investasi untuk kepentingan Pemegang Unit Penyertaan dapat melakukan Pelunasan Lebih Awal. Pada tanggal dilakukannya Pelunasan Lebih Awal, Manajer Investasi untuk kepentingan Pemegang Unit Penyertaan wajib melakukan Pelunasan Lebih Awal atas seluruh Unit Penyertaan yang telah diterbitkan dan masih dimiliki oleh Pemegang Unit Penyertaan dalam waktu yang bersamaan (serentak) dan dengan harga per Unit Penyertaan yang sama besarnya bagi semua Pemegang Unit Penyertaan berdasarkan Nilai Aktiva Bersih MANULIFE SYARIAH PROTEKSI MISBAH I pada tanggal dilakukannya Pelunasan Lebih Awal tersebut, hal mana harga Pelunasan Lebih Awal tersebut mungkin lebih rendah dari nilai proteksi Pokok Investasi untuk setiap Unit Penyertaan.

Dalam hal Pelunasan Lebih Awal terjadi, Pemegang Unit Penyertaan tidak perlu melakukan tindakan apapun (kecuali dalam hal Pelunasan Lebih Awal atas permintaan tertulis seluruh Pemegang Unit Penyertaan, dimana Pemegang Unit Penyertaan wajib menyampaikan permohonan tertulis) dan tidak dikenakan biaya pelunasan atas Unit Penyertaan yang dibeli kembali oleh Manajer Investasi dalam rangka Pelunasan Lebih Awal.

#### **16.2. PEMBAYARAN PELUNASAN LEBIH AWAL UNIT PENYERTAAN**

Pembayaran dana hasil pelunasan Unit Penyertaan akan dilakukan oleh Bank Kustodian sesuai instruksi Manajer Investasi dalam bentuk pemindahbukuan/transfer ke rekening yang terdaftar atas nama Pemegang Unit Penyertaan. Biaya pemindahbukuan/transfer (jika ada) akan merupakan beban Pemegang Unit Penyertaan. Pembayaran Pelunasan Lebih Awal Unit Penyertaan dilakukan sesegera mungkin paling lambat 7 (tujuh) Hari Bursa sejak tanggal dilakukannya Pelunasan Lebih Awal.

#### **16.3. HARGA PELUNASAN UNIT PENYERTAAN PADA TANGGAL DILAKUKANNYA PELUNASAN LEBIH AWAL**

Harga Pelunasan Lebih Awal setiap Unit Penyertaan MANULIFE SYARIAH PROTEKSI MISBAH I adalah harga setiap Unit Penyertaan yang ditentukan berdasarkan Nilai Aktiva Bersih MANULIFE SYARIAH PROTEKSI MISBAH I pada tanggal dilakukannya Pelunasan Lebih Awal. Apabila tanggal dilakukannya Pelunasan Lebih Awal bukan Hari Bursa maka Nilai Aktiva Bersih yang dipergunakan adalah Nilai Aktiva Bersih pada Hari Bursa berikutnya setelah tanggal dilakukannya Pelunasan Lebih Awal, hal mana harga Pelunasan Lebih Awal tersebut mungkin lebih rendah dari nilai proteksi Pokok Investasi untuk setiap Unit Penyertaan.

#### **16.4. SURAT KONFIRMASI TRANSAKSI UNIT PENYERTAAN**

Bank Kustodian akan menerbitkan Surat Konfirmasi Transaksi Unit Penyertaan yang menyatakan antara lain jumlah Unit Penyertaan yang dilunasi dan dimiliki serta Nilai Aktiva Bersih setiap Unit Penyertaan pada saat Unit Penyertaan dilunasi dan akan dikirimkan kepada Pemegang Unit Penyertaan dalam waktu paling lambat 7 (tujuh) Hari Bursa setelah tanggal dilakukannya Pelunasan Lebih Awal.

## **BAB XVII**

### **PENGALIHAN KEPEMILIKAN UNIT PENYERTAAN**

#### **17.1. PENGALIHAN KEPEMILIKAN UNIT PENYERTAAN**

Kepemilikan Unit Penyertaan MANULIFE SYARIAH PROTEKSI MISBAH I hanya dapat beralih atau dialihkan oleh pemegang Unit Penyertaan kepada Pihak lain tanpa melalui mekanisme penjualan atau pelunasan dalam rangka:

- a. Pewarisan; atau
- b. Hibah.

#### **17.2. PROSEDUR PENGALIHAN KEPEMILIKAN UNIT PENYERTAAN**

Pengalihan kepemilikan Unit Penyertaan MANULIFE SYARIAH PROTEKSI MISBAH I wajib diberitahukan oleh ahli waris, pemberi hibah, atau penerima hibah kepada Manajer Investasi atau Agen Penjual Efek Reksa Dana yang ditunjuk oleh Manajer Investasi (jika ada) dengan bukti pendukung sesuai dengan peraturan perundang-undangan untuk selanjutnya diadministrasikan di Bank Kustodian.

Pengalihan kepemilikan Unit Penyertaan MANULIFE SYARIAH PROTEKSI MISBAH I sebagaimana dimaksud pada butir 17.1 di atas harus dilakukan sesuai dengan peraturan perundang-undangan yang berlaku dalam bidang pewarisan dan/atau hibah.

Manajer Investasi pengelola MANULIFE SYARIAH PROTEKSI MISBAH I atau Agen Penjual Efek Reksa Dana yang ditunjuk oleh Manajer Investasi (jika ada) wajib menerapkan Prinsip Mengenal Nasabah terhadap pihak yang menerima pengalihan kepemilikan Unit Penyertaan dalam rangka pewarisan dan/atau hibah sebagaimana dimaksud pada butir 17.1 di atas.

**BAB XVIII**  
**SKEMA PEMBELIAN DAN PELUNASAN UNIT PENYERTAAN MANULIFE**  
**SYARIAH PROTEKSI MISBAH I**

**18.1. Skema Pembelian Unit Penyertaan Reksa Dana**

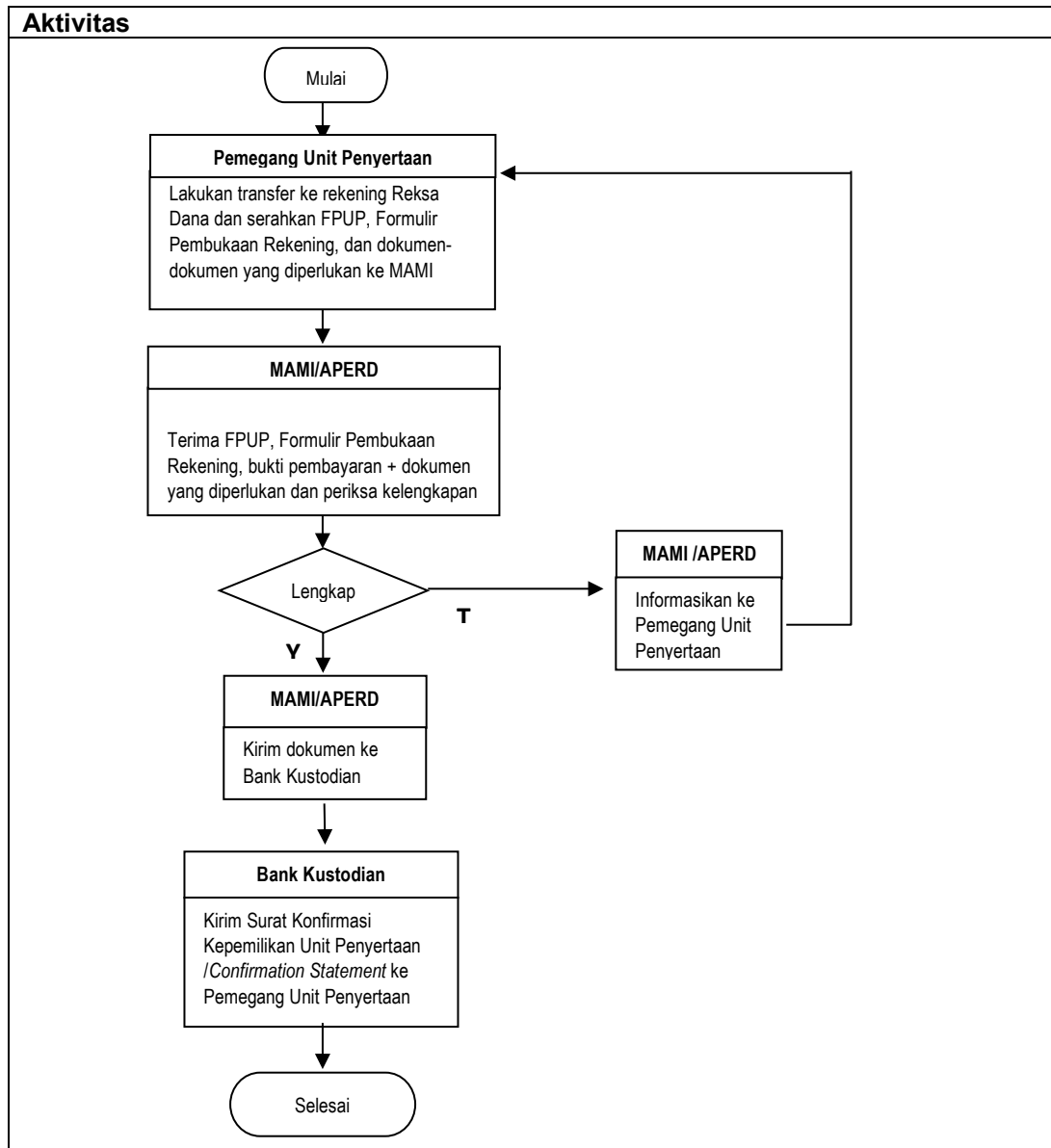

Keterangan:

FPUP : Formulir Pembelian Unit Penyertaan/*Subscription Form*.

MAMI : PT Manulife Aset Manajemen Indonesia

## 18.2. Skema Pelunasan Awal, Parsial dan Akhir Unit Penyertaan

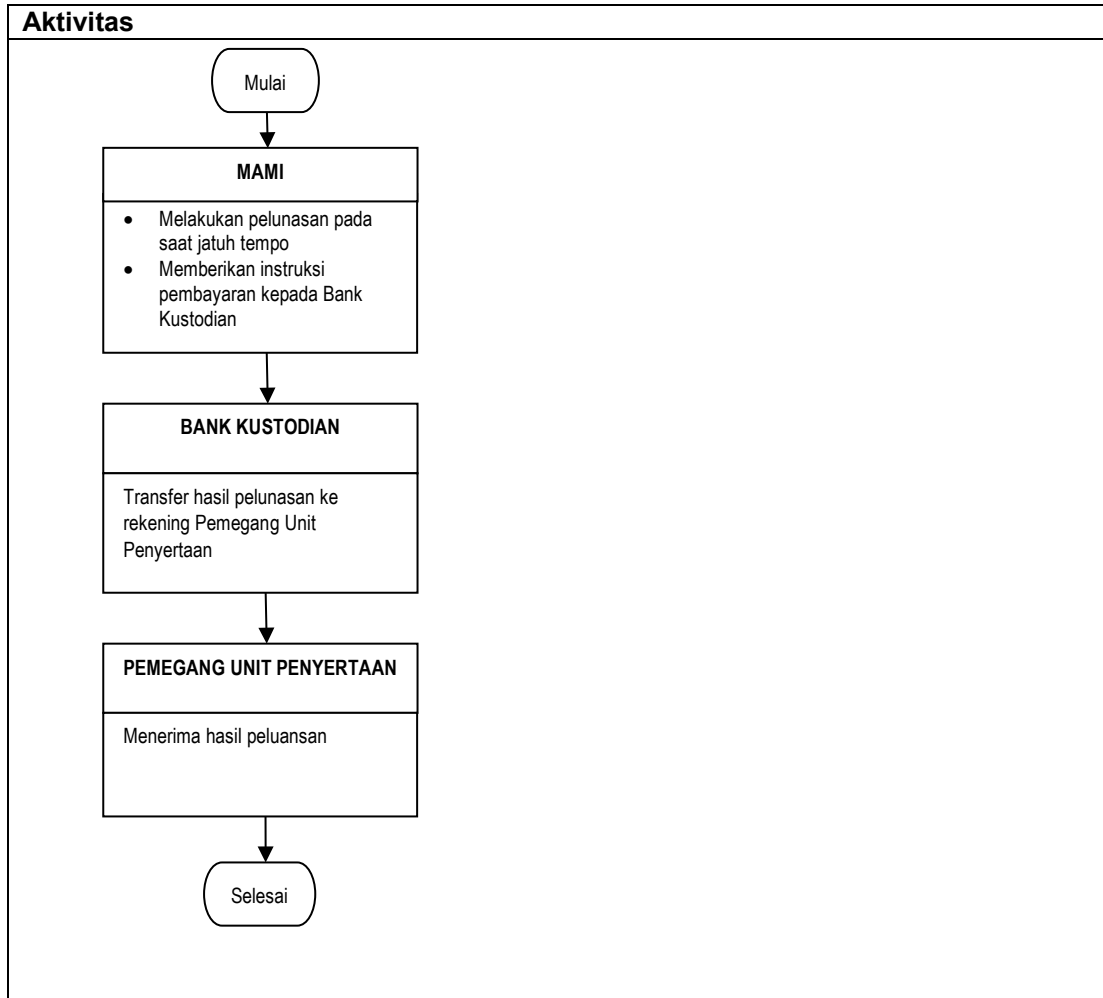

Keterangan:

MAMI : PT Manulife Aset Manajemen Indonesia



### 18.3. Skema Pelunasan Lebih Awal Atas Permintaan Tertulis Seluruh Pemegang Unit Penyertaan

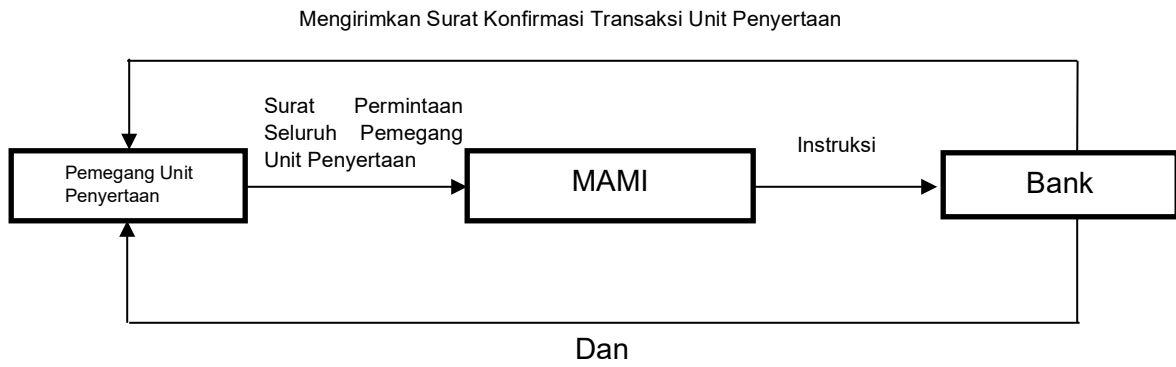

Keterangan:

MAMI : PT Manulife Aset Manajemen Indonesia

## **BAB XIX**

### **PENYELESAIAN PENGADUAN PEMEGANG UNIT PENYERTAAN**

#### **19.1. PENGADUAN**

- i. Pengaduan oleh Pemegang Unit Penyertaan disampaikan kepada Manajer Investasi, yang wajib diselesaikan oleh Manajer Investasi dengan mekanisme sebagaimana dimaksud pada butir 19.2. di bawah.
- ii. Dalam hal pengaduan tersebut berkaitan dengan fungsi Bank Kustodian, maka Manajer Investasi akan menyampaikannya kepada Bank Kustodian, dan Bank Kustodian wajib menyelesaikan pengaduan dengan mekanisme sebagaimana dimaksud pada butir 19.2. di bawah.

#### **19.2. MEKANISME PENYELESAIAN PENGADUAN**

- i. Dengan tunduk pada ketentuan butir 19.1. di atas, Manajer Investasi dan/atau Bank Kustodian akan melayani dan menyelesaikan adanya pengaduan Pemegang Unit Penyertaan. Penyelesaian pengaduan yang dilakukan oleh Bank Kustodian wajib ditembuskan kepada Manajer Investasi.
- ii. Manajer Investasi dan/atau Bank Kustodian wajib segera menindaklanjuti dan menyelesaikan pengaduan Pemegang Unit Penyertaan yang disampaikan secara lisan paling lambat 5 (lima) Hari Kerja sejak pengaduan diterima.
- iii. Dalam hal Manajer Investasi dan/atau Bank Kustodian membutuhkan dokumen pendukung atas pengaduan yang disampaikan oleh Pemegang Unit Penyertaan secara lisan sebagaimana dimaksud pada butir ii di atas, Manajer Investasi dan/atau Bank Kustodian meminta kepada Pemegang Unit Penyertaan untuk menyampaikan Pengaduan secara tertulis dengan melampirkan dokumen pendukung yang diperlukan .
- iv. Manajer Investasi dan/atau Bank Kustodian wajib melakukan tindak lanjut dan melakukan penyelesaian pengaduan secara tertulis paling lama 20 (dua puluh) Hari Kerja sejak dokumen yang berkaitan langsung dengan pengaduan Pemegang Unit Penyertaan diterima secara lengkap.
- v. Manajer Investasi dan/atau Bank Kustodian dapat memperpanjang jangka waktu sebagaimana dimaksud dalam butir iv di atas sesuai dengan syarat dan ketentuan yang diatur dalam POJK Tentang Layanan Pengaduan Konsumen Di Sektor Jasa Keuangan.
- vi. Perpanjangan jangka waktu penyelesaian pengaduan sebagaimana dimaksud pada butir iii di atas akan diberitahukan secara tertulis kepada Pemegang Unit Penyertaan yang mengajukan pengaduan sebelum jangka waktu sebagaimana dimaksud pada butir v berakhir.
- vii. Manajer Investasi menyediakan informasi mengenai status pengaduan Pemegang Unit Penyertaan melalui berbagai sarana komunikasi yang disediakan oleh Manajer Investasi, antara lain melalui website, surat, email atau telepon.

#### **19.3. PENYELESAIAN PENGADUAN**

Manajer Investasi dan/atau Bank Kustodian dapat melakukan penyelesaian pengaduan sesuai dengan ketentuan internal yang mengacu pada ketentuan-ketentuan sebagaimana diatur dalam POJK Tentang Layanan Pengaduan Konsumen Di Sektor Jasa Keuangan .

Dalam hal tidak tercapai kesepakatan penyelesaian Pengaduan sebagaimana dimaksud di atas, Pemegang Unit Penyertaan dan Manajer Investasi dan/atau Bank Kustodian akan melakukan Penyelesaian Sengketa sebagaimana diatur lebih lanjut pada Bab XX (Penyelesaian Sengketa).

## **BAB XX**

### **PENYELESAIAN SENGKETA**

Dalam hal tidak tercapai kesepakatan penyelesaian Pengaduan sebagaimana dimaksud dalam Bab XIX Prospektus, Pemegang Unit Penyertaan dan Manajer Investasi dan/atau Bank Kustodian akan melakukan Penyelesaian Sengketa melalui Badan Arbitrase Pasar Modal Indonesia (“BAPMI”) dengan menggunakan Peraturan dan Acara BAPMI dan tunduk pada Undang-Undang Nomor 30 Tahun 1999 (seribu sembilan ratus sembilan puluh sembilan) tentang Arbitrase dan Alternatif Penyelesaian Sengketa, berikut semua perubahannya serta ketentuan dalam Kontrak Investasi Kolektif MANULIFE SYARIAH PROTEKSI MISBAH I, dengan tata cara sebagai berikut:

- a. Proses Arbitrase diselenggarakan di Jakarta, Indonesia dan dalam bahasa Indonesia;
- b. Arbiter yang akan melaksanakan proses Arbitrase berbentuk Majelis Arbitrase yang terdiri dari 3 (tiga) orang Arbiter, dimana sekurang kurangnya 1 (satu) orang Arbiter tersebut merupakan konsultan hukum yang telah terdaftar di OJK selaku profesi penunjang pasar modal;
- c. Penunjukan Arbiter dilaksanakan selambat-lambatnya dalam waktu 30 (tiga puluh) Hari Kalender sejak tidak tercapainya kesepakatan penyelesaian pengaduan dimana masing-masing pihak yang berselisih harus menunjuk seorang Arbiter;
- d. Selambat-lambatnya dalam waktu 14 (empat belas) Hari Kalender sejak penunjukan kedua Arbiter oleh masing-masing pihak yang berselisih, kedua Arbiter yang ditunjuk pihak yang berselisih tersebut wajib menunjuk dan memilih Arbiter ketiga yang akan bertindak sebagai Ketua Majelis Arbitrase;
- e. Apabila tidak tercapai kesepakatan dalam menunjuk Arbiter ketiga tersebut, maka pemilihan dan penunjukan Arbiter tersebut akan diserahkan kepada Ketua BAPMI sesuai dengan Peraturan dan Acara BAPMI;
- f. Putusan Majelis Arbitrase bersifat final, mengikat dan mempunyai kekuatan hukum tetap bagi para pihak yang berselisih dan wajib dilaksanakan oleh para pihak. Para pihak yang berselisih setuju dan berjanji untuk tidak menggugat atau membatalkan putusan Majelis Arbitrase BAPMI tersebut di pengadilan manapun juga;
- g. Untuk melaksanakan putusan Majelis Arbitrase BAPMI, para pihak yang berselisih sepakat untuk memilih domisili (tempat kedudukan hukum) yang tetap dan tidak berubah di Kantor Kepaniteraan Pengadilan Negeri Jakarta Selatan di Jakarta;
- h. Semua biaya yang timbul sehubungan dengan proses Arbitrase akan ditanggung oleh masing-masing pihak yang berselisih, kecuali Majelis Arbitrase berpendapat lain; dan
- i. Semua hak dan kewajiban para pihak yang berselisih akan terus berlaku selama berlangsungnya proses Arbitrase tersebut.

**BAB XXI**  
**PENYEBARLUASAN PROSPEKTUS DAN FORMULIR-FORMULIR BERKAITAN**  
**DENGAN PEMBELIAN UNIT PENYERTAAN**

- 21.1. Informasi, Prospektus, Formulir Pembukaan Rekening, Formulir Pemesanan Pembelian Unit Penyertaan MANULIFE SYARIAH PROTEKSI MISBAH I dapat diperoleh di kantor Manajer Investasi serta agen-agen Penjual Efek Reksa Dana yang ditunjuk Manajer Investasi (jika ada). Hubungi Manajer Investasi untuk keterangan lebih lanjut.
- 21.2. Untuk menghindari keterlambatan dalam pengiriman Laporan Bulanan MANULIFE SYARIAH PROTEKSI MISBAH I serta informasi lainnya mengenai investasi, Pemegang Unit Penyertaan diharapkan untuk memberitahu secepatnya mengenai perubahan informasi kontak Pemegang Unit Penyertaan kepada Manajer Investasi atau Agen Penjual Efek Reksa Dana yang ditunjuk oleh Manajer Investasi (jika ada) dimana Pemegang Unit Penyertaan melakukan pembelian Unit Penyertaan.

**Manajer Investasi**  
**PT Manulife Aset Manajemen Indonesia**  
Sampoerna Strategic Square, South Tower, Lt. 31  
Jl. Jendral Sudirman Kav 45-46  
Jakarta 12930  
Tel: (021) 2555 2255  
Fax: (021) 2555 7676  
E-mail: [hai@manulifeam.com](mailto:hai@manulifeam.com)  
Website: [www.reksadana-manulife.com](http://www.reksadana-manulife.com)

**BANK KUSTODIAN**  
**PT Bank CIMB Niaga Tbk.**  
Graha Niaga Lt. 7  
Jl. Jend. Sudirman Kav. 58  
Jakarta 12190  
Telepon: (62-21) 250 5151 / 5252 / 5353  
Faksimili: (62-21) 250 5206 / 527 6051